

vivir la confianza

Informe Anual / 20
15

vivir
la confianza

Informe Anual / 20
15

A las 3:00 de la tarde del 14 de junio de 1971 se reunieron en Medellín los señores Jorge Molina Moreno, Guillermo Moreno Uribe, Carlos Gutiérrez Bravo, Luis Carlos Estrada Gómez, Ricardo Ángel Villa, Germán Saldarriaga del Valle, Foción Soto Echavarría, Luis Eduardo Cadavid Hoyos y Jaime Velásquez Arango para dar cumplimiento a lo dispuesto en el acta 1,577 de la Junta Directiva de la Compañía Suramericana de Seguros de crear una entidad que ayudara al mejoramiento de las condiciones sociales, educativas, cívicas, culturales y en general del bienestar del pueblo. Nace entonces la Fundación Suramericana, hoy Fundación SURA.

La Compañía destinó

COP 263,620

para la creación de la Fundación SURA en 1971.

CONSEJO DIRECTIVO FUNDACIÓN SURA 2015

David Emilio Bojanini García
Presidente Grupo SURA

Gonzalo Alberto Pérez Rojas
Presidente Suramericana

José Alberto Vélez Cadavid
Presidente Grupo Argos

Fernando Ojalvo Prieto
Vicepresidente Asuntos Corporativos
Grupo SURA

Andrés Bernal Correa
Vicepresidente Financiero
y de Desarrollo Estratégico
SURA Asset Management

Juan David Escobar Franco*
Vicepresidente Seguros SURA

Luz Marina Velásquez Vallejo
Directora Ejecutiva

Revisoría Fiscal
Principal

Leidi Janneth Tabares Ruiz
Miembro de KPMG Ltda

Suplente
Yessica Alexandra Vélez Molina
Miembro de KPMG Ltda

*Desde enero de 2016, Presidente Seguros SURA Colombia



Una mirada, una sonrisa y los sueños desprevenidos de un niño son un buen pretexto para hablar de la confianza y la esperanza, conceptos que tienen en común, además de las últimas cuatro letras, su sentido de cotidianidad.

Es en el día a día, en acción con los demás, que se descubre y fortalece la confianza. La Fundación, en coherencia con los principios del Grupo Empresarial SURA, suma esfuerzos al propósito de construir escenarios viables para el desarrollo sostenible.

Compartimos los resultados de 2015, un año en el que ratificamos nuestro compromiso con procesos que privilegien el bien común, que partan de reconocer y potenciar las capacidades de los demás como el mejor camino para alcanzar una sana convivencia.

Si el presente es el futuro del pasado, y será el pasado del futuro, de lo que hagamos hoy dependerá el mañana, estemos allí o no. Esta reflexión cobra relevancia cuando se habla de desarrollo porque solo hay un tiempo para conjugarlo: el presente.

La confianza se construye entre todos, todos los días, y es la base de la esperanza, así que a **vivir la confianza.**



Fundación SURA

Participa en iniciativas que contribuyan al desarrollo de capacidades y al bienestar de poblaciones en condición de vulnerabilidad.

Criterios de participación

Integralidad
Contribución al desarrollo local
Alcance en el mediano y largo plazo
Participación activa de las comunidades
Trabajo en alianzas interinstitucionales

PRINCIPALES LÍNEAS Y PROGRAMAS

Calidad de la educación

- Félix y Susana
- Bilingüismo para la competitividad
- Rectores Líderes Transformadores
- Becas de educación superior

Promoción cultural

- Apoyo a centros culturales e históricos
- Formación artística
- Memoria y creatividad: la empresa indígena

Fortalecimiento institucional

Apoyo a entidades que promuevan el estudio de temas relevantes para la institucionalidad

Voluntariado

- Programas de trabajo comunitario en el que los empleados comparten tiempo, conocimiento y talento
- Fondos de solidaridad

La Fundación SURA canaliza sus aportes principalmente en estas líneas, sin embargo en algunos casos promueve iniciativas de asistencia social y programas especiales afines a su propósito misional.

2015

INGRESOS



TOTAL

COP 17,874 millones
USD 5.6 millones

EGRESOS



TOTAL

COP 18,831 millones
USD 6 millones

*La tasa de cambio utilizada para este informe es de 3,149.47 COP/USD.

INVERSIÓN POR LÍNEA

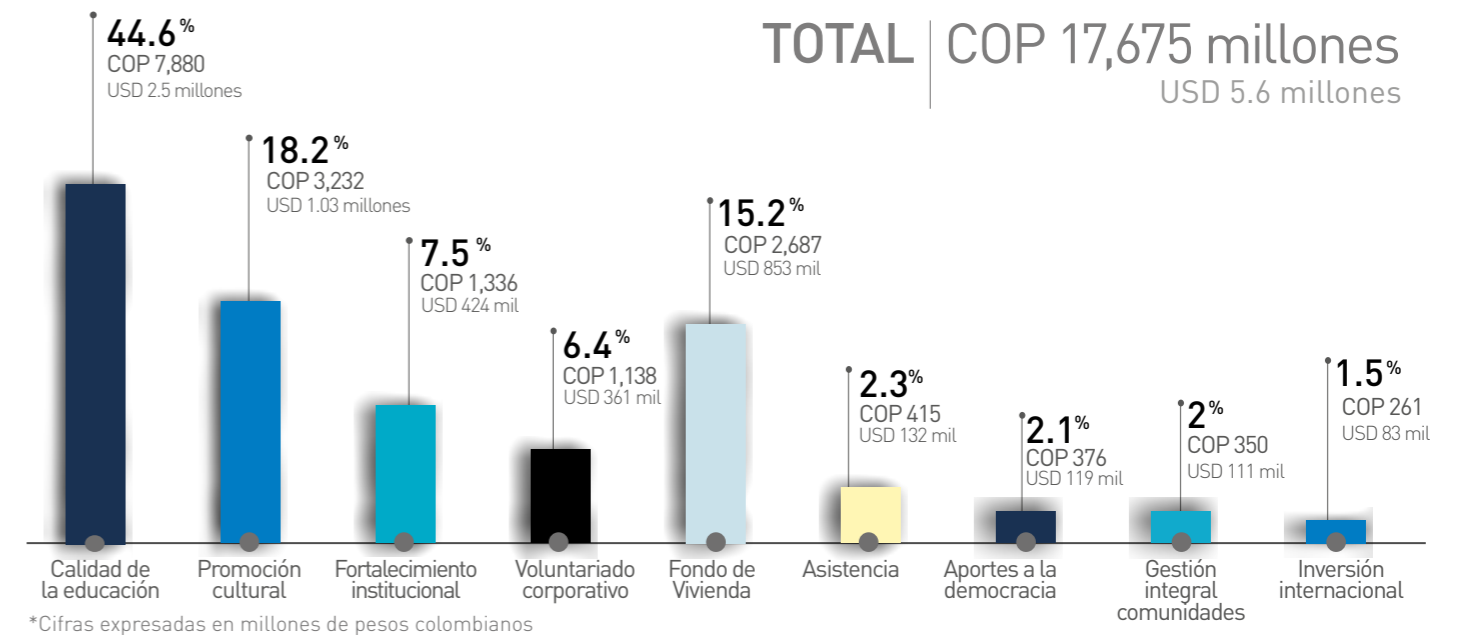

98,974 PERSONAS

se benefician directamente por los programas en los que participa la Fundación SURA. Se calcula que 1,320,495 personas se benefician indirectamente.

Alianza con **95 ENTIDADES** para el desarrollo de 91 iniciativas

Presencia en **20 DEPARTAMENTOS** de Colombia

INVERSIÓN EN TRES PAÍSES

Colombia, El Salvador, República Dominicana

HISTÓRICO DE LA INVERSIÓN

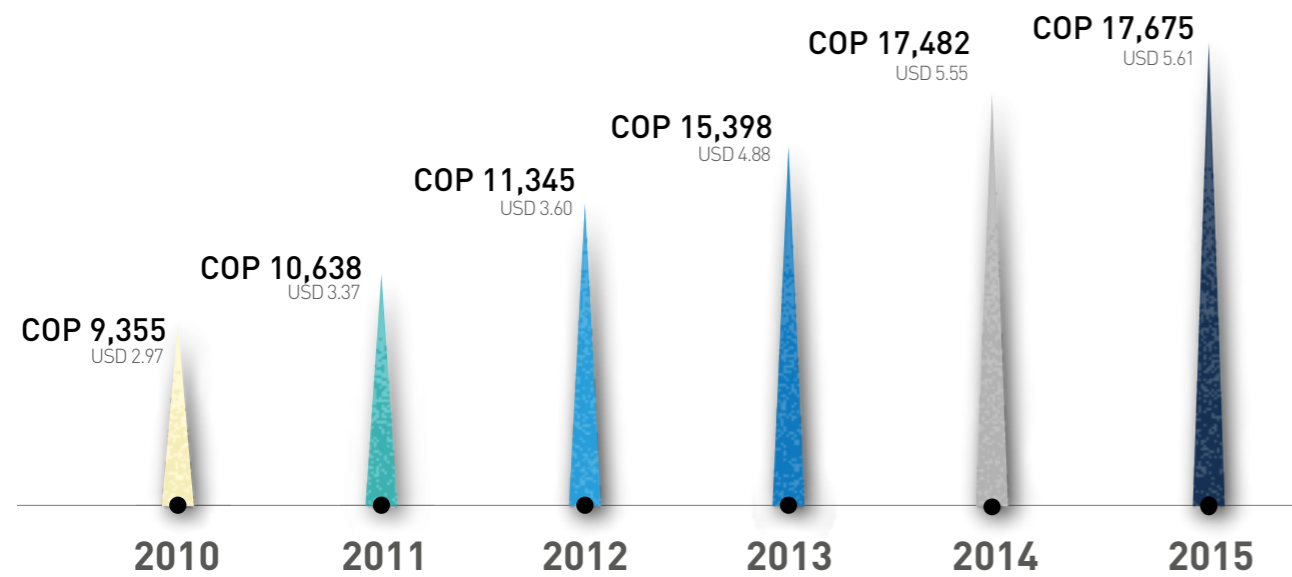

*Cifras expresadas en millones

LA FUNDACIÓN SURA PARTICIPA EN LAS SIGUIENTES JUNTAS DIRECTIVAS:

- Corporación Excelencia en la Justicia
- Fundación Dividendo por Colombia
- Corporación Antioquia Presente
- Fundación Amigos del Parque Explora
- Museo de Arte Moderno de Medellín
- Centro de Ciencia y Tecnología de Antioquia –CTA–
- Corporación para los Estudios en Francia –CEF–
- Fundación Empresarios por la Educación

ASÍ MISMO PARTICIPA EN LOS SIGUIENTES ESPACIOS INTERINSTITUCIONALES:

- Consejo Nacional de Voluntariado Corporativo
- Fundación Empresarios por la Educación
- Fundación Proantioquia
- RedEAmérica

GOBIERNO CORPORATIVO

- Adopción del Código de Conducta de Grupo SURA.
- En 2015 se realizaron cuatro juntas directivas que trataron los siguientes temas:
 - Aprobación de presupuesto, solicitudes y contrataciones
 - Esquema de operación de la inversión social en filiales internacionales
 - Avance de las iniciativas
 - Inversiones
 - Compensación y beneficios
- Reforma y actualización de los estatutos en cuanto al alcance geográfico, topes máximos de aprobación por parte de la Dirección Ejecutiva, conformación del Consejo Directivo
- Auditoría al operador del Programa Félix y Susana.

Uno de los retos más relevantes es la generación de conocimiento, y para ello es fundamental identificar los aprendizajes alcanzados en las diferentes iniciativas. En este sentido se avanzó en la documentación de las siguientes experiencias:

- Proyecto Biblioteca escolar: un espacio para ser, crear y construir, liderado por el Centro Regional para el Fomento del Libro en América Latina y el Caribe –CERLALC–
- Programa de iniciación musical ToKANDO de la Fundación Incolmotos Yamaha
- Explorando Patrimonios con el Museo Nacional de Colombia
- Voluntariado Corporativo SURA
- Alfabeto, programa de alfabetización para adultos en la Comuna 13 de Medellín, en alianza con la Fundación Taller de Letras
- Programa de desarrollo comunitario con la Fundación La Purnia Campesina en Santander

7 EMPLEADOS

integraron el equipo de la Fundación SURA, 43% mujeres

COP 523.7 MILLONES

pagados en salarios y prestaciones

25% DE ROTACIÓN

14 DÍAS

de ausentismo por enfermedad común

Nuestra Gestión

2015

Calidad de la educación

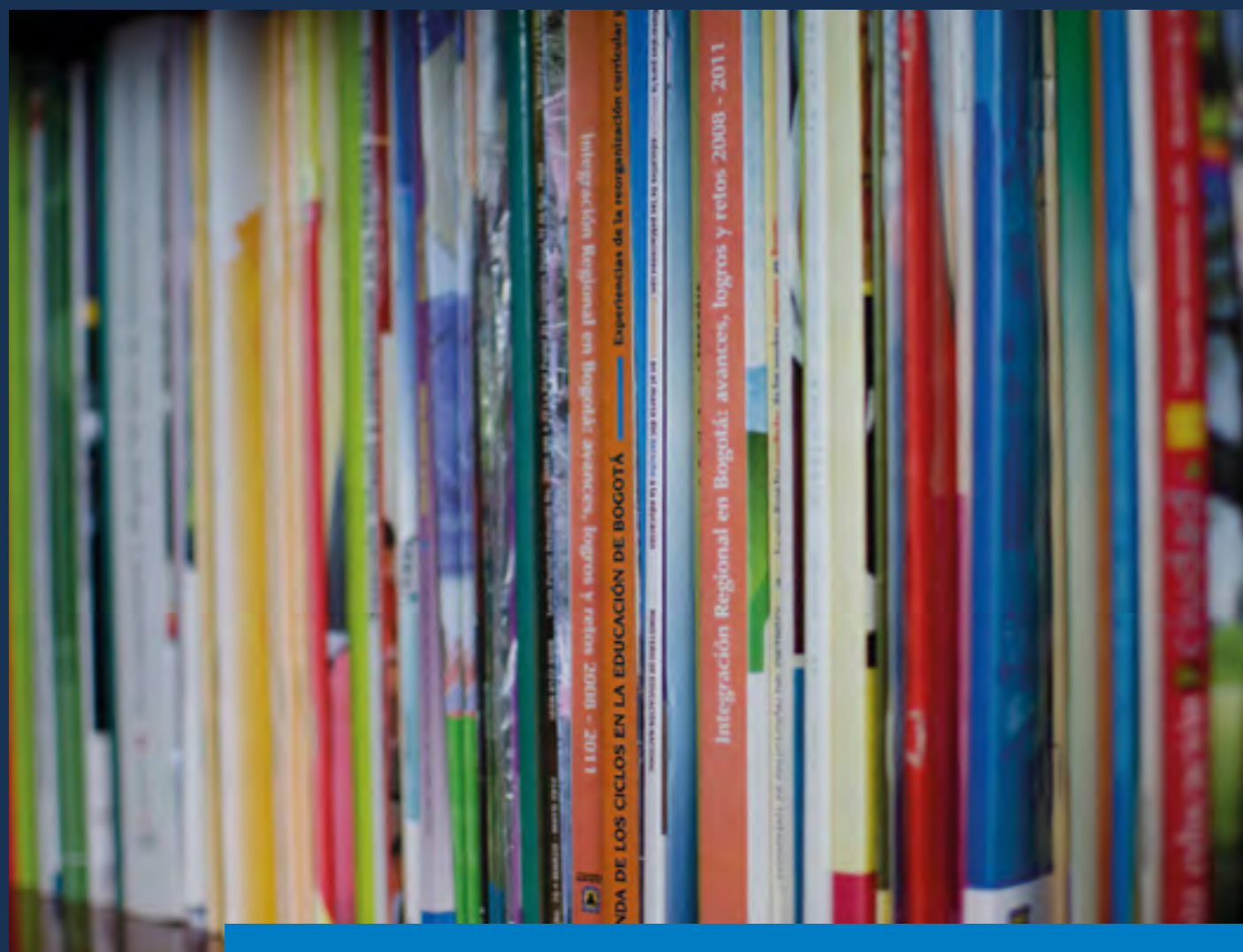

Creemos en la construcción de estrategias educativas que contribuyan al mejoramiento de la calidad de vida, partiendo del reconocimiento del ser.

Procesos que promueven el desarrollo de capacidades en los rectores, docentes y estudiantes, fortaleciendo habilidades del ser y el hacer que permitan mayores oportunidades profesionales y laborales, acordes con las dinámicas y desafíos de cada sociedad.

ALIADOS

- Cámara de Comercio de Bucaramanga
- Fundación BiblioTec
- Fundación Empresarios por la Educación
- Fundación Fondo Social de la ANDI
- Fundación Universitaria Bellas Artes
- Institución Universitaria Colombo Americana –ÚNICA–
- Corporación Universitaria Minuto de Dios
- Universidad del Valle
- Fundación Berta Arias de Botero

COP 7,880 millones

USD 2.5 millones

INVERSIÓN

75,769

BENEFICIARIOS

DIRECTOS

329,328

BENEFICIARIOS

INDIRECTOS

En Cundinamarca, Antioquia, Santander, Norte de Santander, Valle del Cauca, Cauca, San Andrés, Risaralda, Bolívar, Atlántico.

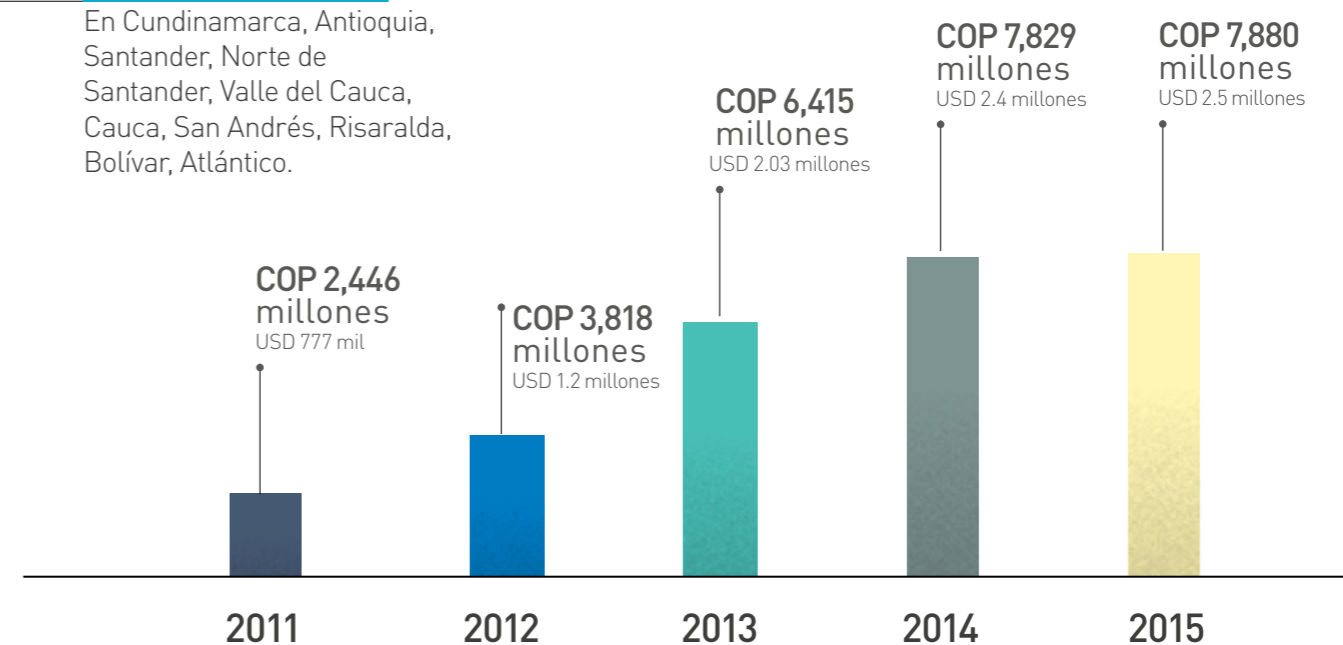



Félix y Susana

Programa de educación para la sana convivencia que contribuye al fortalecimiento de las relaciones entre los niños, la familia y la escuela mediante el desarrollo de capacidades en los educadores para potenciar el afecto y la comunicación como facilitadores del proceso de formación.

El Programa se implementa en los primeros años del proceso educativo –básica primaria–, con la entrega de material pedagógico, formación y acompañamiento a educadores y directivos, y documentación y socialización de experiencias de aula.

FASES DEL PROGRAMA

Contextualización



Formalización



Acompañamiento

Evaluación

PRINCIPALES LOGROS

COP 3,266 millones

USD 1.04 millones

INVERSIÓN

221

ESTABLECIMIENTOS EDUCATIVOS

2,325

EDUCADORES FORMADOS

14,007

ADULTOS

Participaron en talleres con familias

70,668

NIÑOS FORMADOS

Presencia en 9 departamentos y 47 municipios de Colombia

- El acompañamiento a los establecimientos educativos incluye, entre otros, planes de mejoramiento institucional, cualificación técnica y conceptual de los docentes, y la configuración de redes de trabajo colaborativo internas y externas a la institución.
- Estructuración del modelo de gestión de conocimiento de Félix y Susana, a partir del enfoque conceptual y la definición de la ruta metodológica de implementación del Programa.
- Documentación de experiencias significativas de aula.
- 1,133 educadores de las instituciones educativas donde está el Programa se reunieron para compartir experiencias de aula y sensibilizar sobre el abuso sexual a menores y su impacto en el desarrollo sicosocial.
- Encuentros con 299 directivos en nueve regiones y un encuentro nacional con profesionales de la secretarías de educación para articular la gestión a las estrategias territoriales.
- El material *No más abusos*, de Félix y Susana, se articuló al Programa Crecimiento y Desarrollo de 80 instituciones prestadoras de salud de la EPS SURA en Colombia.
- Con una ponencia sobre ambientes escolares protectores, Félix y Susana participó en la Novena Conferencia Internacional Latinoamericana ISPCAN sobre Maltrato y Abandono Infantil, en México, y en el XIX Congreso Internacional de Educación Aprendo en República Dominicana.

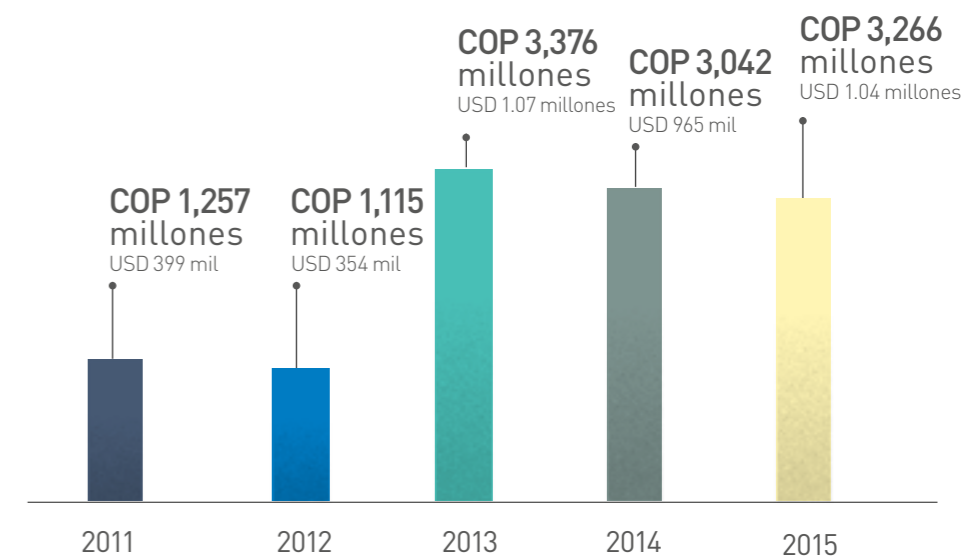

RETOS

- Consolidar el modelo de gestión de conocimiento de Félix y Susana, el proceso de documentación de experiencias y la construcción de la Red de Educadores del Programa.
- Construir el modelo de evaluación de implementación del Programa.
- Participar en espacios académicos, movilizar el conocimiento generado por Félix y Susana y desarrollar contenidos multimediales.

ALIADOS

- Técnico y operativo: Corporación Juntos Construyendo Futuro
- Metodológico: Centro de Ciencia y Tecnología de Antioquia –CTA–

Ya estamos en El Salvador y República Dominicana

En 2015 inició el proceso de transferencia de Félix y Susana, se validó el uso del material educativo, de acuerdo con los contextos territoriales, y se inició la articulación con las políticas nacionales de educación de cada país.

En 2016 se preparará al equipo técnico que acompañará la implementación, se seleccionarán los centros educativos a los que llegará Félix y Susana y se realizará la formación básica de docentes. Se estima implementarlo en 2017.

Aliados

En El Salvador: Fundación Empresarial para el Desarrollo –FEPADE–
En República Dominicana: Fundación Acción Empresarial por la Educación –EDUCA–

Al abrir la puerta los niños rompen el silencio del salón, se reúnen por grupos, se sientan en el suelo y sacan el material que la profesora les acaba de entregar. Comienzan los gritos, las risas, las conversaciones sobre la ficha que va primero en el cuerpo humano.

Empiezan a trabajar en equipo... a convivir.



Te divierte porque son actividades didácticas, y no es como escribir a toda hora, está la maleta de emociones, está el cuerpo de la mujer con la gestación del bebé, está donde tenemos que vestir a Félix y a Susana según el ambiente. Y muchos materiales más, muy divertidos.

Michael Steven Henao
Estudiante, Cali



Rectores Líderes Transformadores -RLT-

Esta iniciativa, liderada por Empresarios por la Educación tiene como propósito acompañar a directivos de instituciones educativas oficiales en el fortalecimiento de sus competencias como líderes pedagógicos, administrativos y comunitarios. Se enfoca en el crecimiento personal de los rectores integrando competencias del ser y del hacer que se verán reflejadas en el mejoramiento de la calidad de los procesos educativos y en aspectos encaminados a la convivencia en la institución.

En mi experiencia profesional, en ningún escenario de formación me habían tocado la fibra de mi ser, y eso fue un cimbronazo muy tenaz.

Daniel Agudelo,
Rector en Ciudad Bolívar

PRINCIPALES LOGROS

- Formación y acompañamiento a 1,081 directivos docentes de 824 establecimientos educativos en 18 entidades territoriales.
- Articulación al Programa Todos a Aprender del Ministerio de Educación Nacional, en cinco entidades territoriales: Boyacá, Bolívar, Chocó, Ibagué y Nariño, para la formación de 100 rectores, fortaleciendo además los equipos de las secretarías de educación vinculadas al Programa.
- Participación en dos investigaciones sobre liderazgo escolar dirigidas por la Oficina Regional de Educación para América Latina y el Caribe y la UNESCO. Una de ellas le otorgó un reconocimiento como una de las siete experiencias más innovadoras en formación de rectores en Latinoamérica.
- Conformación de la Red Latinoamericana de Liderazgo Escolar de la que hacen parte Argentina, Chile, México, Ecuador y Guatemala.

RETOS

- Fortalecer la incidencia en la gestión de aula de los directivos docentes y el acompañamiento a los directivos formados por el Programa en liderazgo pedagógico y trabajo colaborativo.
- Articular el Programa con el Ministerio de Educación Nacional para reglamentar las funciones de directivos docentes y la formación del recurso humano de Secretarías de Educación y de directivos docentes, a partir de los aprendizajes e incidencia del Programa, que ya se empiezan a evidenciar a partir de los resultados de la evaluación de impacto que está adelantando la Universidad de los Andes.
- Potenciar la Red de Liderazgo Escolar.
- Enriquecer el enfoque pedagógico del Programa considerando la etnoeducación, la interculturalidad y las diferentes particularidades de los territorios y las instituciones educativas, y en esa línea pensar nuevas estrategias para el acompañamiento a instituciones de difícil acceso por situación geográfica o conflicto armado.

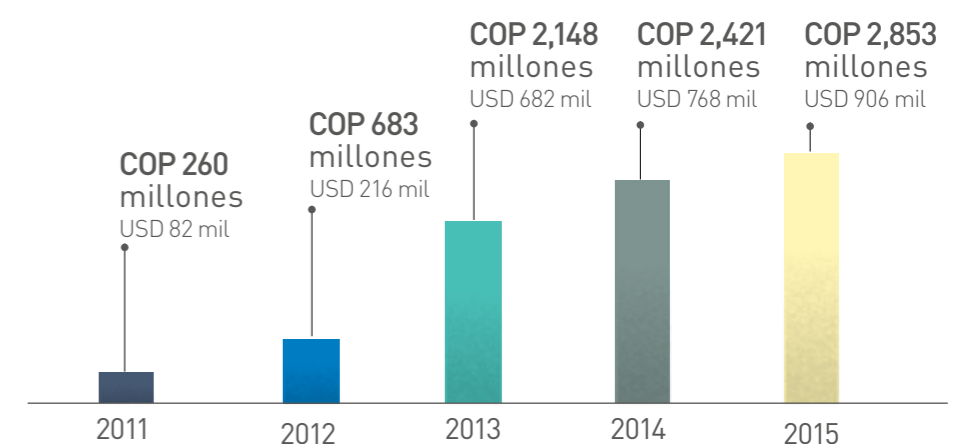



Bilingüismo para la competitividad

Acompañamiento institucional e individual que tiene como propósito fortalecer las competencias pedagógicas para la enseñanza de una segunda lengua, mejorar los niveles de comprensión y apropiación en los estudiantes y desarrollar competencias profesionales de los educadores para lograr cambios en sus prácticas pedagógicas.

Los profesores no nos podemos quedar con lo que aprendimos en la universidad. Si el profesor crece en su conocimiento eso se refleja en lo que enseña y los estudiantes son los que más ganan en ese proceso.

Liliana Ojeda,
21 años como profe de inglés en Antioquia

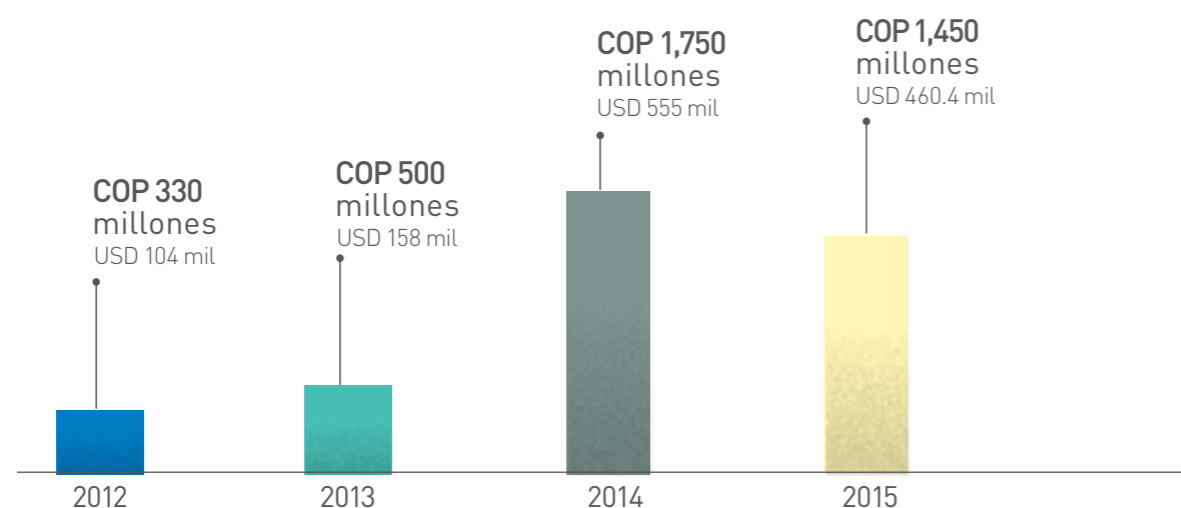

PRINCIPALES LOGROS

- Graduación de 293 estudiantes del ciclo complementario que culminaron el proceso de acompañamiento y formación en:
 - Escuela Normal Superior Santa Ana de Baranoa
 - Escuela Normal Superior Nuestra Señora de Fátima
 - Escuela Normal Superior de Manatí Santander
 - Escuela Normal de Bucaramanga
 - Escuela Normal de Piedecuesta
 - Escuela Normal de Barrancabermeja
- En alianza con la Universidad del Valle se adelantó el Programa con la Escuela Normal Superior Farallones de Cali y la Escuela Normal Superior Santiago de Cali. En el primer semestre de 2016 se espera que 58 estudiantes culminen satisfactoriamente el proceso.
- 61 docentes de inglés de instituciones educativas oficiales realizaron un curso de nivelación pedagógica y técnica en alianza con la Institución Universitaria Colombo Americana -ÚNICA-. Se acreditaron 46 docentes de 19 municipios de Antioquia.

RETOS

- Insertar el Programa al currículo académico de las escuelas normales, previa coordinación y articulación con las secretarías de educación, integrando la práctica docente en inglés en las prácticas de aprendizaje.
- Diseñar una propuesta metodológica para el desarrollo de competencias en la enseñanza del inglés de los docentes en formación en las escuelas normales, que contribuya en la cualificación de los procesos pedagógicos e institucionales que favorezcan este propósito.

ALIADOS

- Universidad del Norte
- Universidad del Valle
- Cámara de Comercio de Bucaramanga
- Institución Universitaria Colombo Americana -ÚNICA-

COP 1,450 millones
USD 460 mil

INVERSIÓN

4 DEPARTAMENTOS
COBERTURA

635 ESTUDIANTES
BENEFICIARIOS

de 8 escuelas normales superiores y 61 docentes de instituciones educativas públicas

Beca Nicanor Restrepo Santamaría

Nicanor Restrepo Santamaría, Presidente de Suramericana entre 1984 y 2004, se destacó como un ciudadano ejemplar. Desde cualquiera que fuera su ámbito de actuación estuvo comprometido con los más altos propósitos sociales y de desarrollo de Colombia. Por ello, el mejor reconocimiento en su memoria es dar continuidad a ese legado, generando oportunidades a personas con bajos ingresos económicos para que accedan a educación de pregrado y posgrado, en áreas que faciliten los procesos requeridos para alcanzar el desarrollo sostenible.



Manuela Barrios López
28 años
Maestría en Historia
Medellín - Antioquia



Wilmer Tibambre Heredia
22 años
Maestría en Educación
Tuta - Boyacá

La beca está dirigida a egresados de secundaria o pregrado de instituciones educativas públicas o privadas en Colombia, de niveles socioeconómicos 1, 2, 3 y 4. Los aspirantes deben acreditar rendimiento académico sobresaliente durante sus estudios.

La Beca fue aprobada por la Asamblea General de Accionistas de Grupo SURA en 2015, y se le delegó la administración a la Fundación SURA.



Vanessa Zuluaga Bustamante
18 años
Lic. en Educación Preescolar
Bello - Antioquia



Juan David Pinzón
19 años
Administración de Empresas
Bogotá - Cundinamarca



Alejandra Milena Duque
25 años
Lic. en Lengua Castellana
Marinilla - Antioquia



Sergio Alejandro Toro Cifuentes
20 años
Lic. en Historia
Cali - Valle del Cauca

Mi meta es llegar a una escuela rural y aportar un poco al cambio de esa brecha entre la educación campesina y la educación en la ciudad.

Alejandra Duque, beneficiaria de la Beca Nicanor Restrepo Santamaría

En la primera convocatoria se postularon 9,736 personas, y tras un proceso de selección que incluyó la valoración de criterios socioeconómicos y académicos, se beneficiaron seis estudiantes, cuatro para estudios de pregrado y dos para posgrado.

Promoción cultural



Reconocemos en la cultura y el arte un factor de transformación social en donde la expresión, la creatividad, la recuperación de la memoria y la diversidad tienen cabida. Apoyamos y promovemos iniciativas de formación artística y de conservación cultural que faciliten el intercambio de saberes, estimulen el desarrollo de capacidades en los individuos y generen procesos para el bienestar humano y el progreso de la comunidad.

ALIADOS

- Alcaldía de Cartagena
- Asociación de Amigos y Voluntarios del Museo de Jericó "MAJA"
- Asociación Medellín Cultural / Teatro Metropolitano
- Ballet Folclórico de Antioquia
- Asociación del Ballet Metropolitano
- Batuta Caldas
- Batuta Meta
- Centro de Historia de Jericó
- Club Fotográfico de Medellín
- Corporación Andrea Wolff Ballet
- Corporación Cultural Nuestra Gente
- Corporación Rural Laboratorio del Espíritu
- Corporación Museo La Tertulia
- Corporación Ensamble Vocal de Medellín
- Fundación Centro de Documentación Musical Notas y Partituras
- Fundación Yamaha Musical
- Fundación La Cueva
- Fundación Prolírica de Antioquia
- Fundación Secretos para Contar
- Fundación Sirenaica
- Fundación Universidad de Antioquia
- Grupo Interdisciplinario por los Derechos Humanos
- Grupo Viavida
- Instituto Musical Diego Echavarría
- Museo de Antioquia
- Museo de Arte Moderno de Barranquilla
- Museo de Arte Moderno de Medellín
- Museo Nacional de Colombia
- Orquesta Filarmónica de Medellín
- Orquesta Sinfónica de Medellín
- Fundación Etnollano
- Biblioteca Pública Piloto

COP 3,232 millones

USD 1.03 millones

INVERSIÓN

14,483

BENEFICIARIOS

En Antioquia, Caldas, Meta, Valle del Cauca, Cundinamarca, Atlántico, Córdoba, Quindío y Bolívar

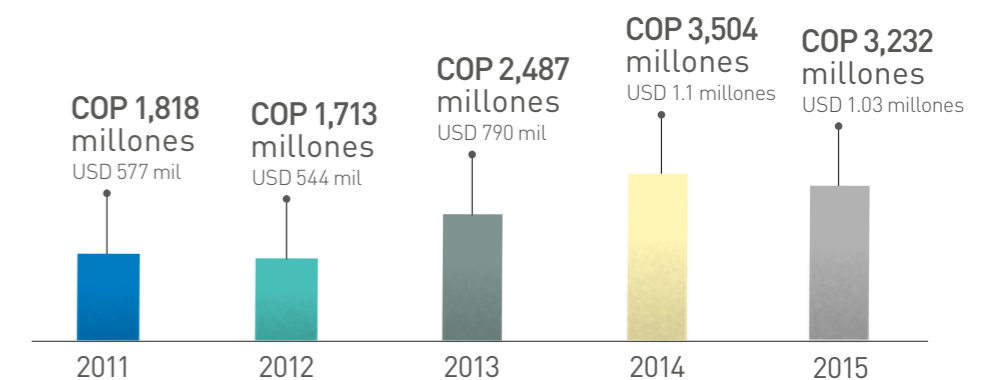



Memoria y creatividad: la empresa indígena

A partir de la investigación Lenguaje Creativo de las Etnias Indígenas de Colombia surgió el interés de contribuir al mejoramiento de las condiciones de vida de las mujeres de 14 comunidades indígenas, mediante la valoración de sus expresiones creativas, representadas en el oficio artesanal. Así mismo, se busca la recuperación y divulgación de la historia, tradición y conocimiento de las culturas ancestrales, contribuyendo a la conservación del patrimonio inmaterial del País.

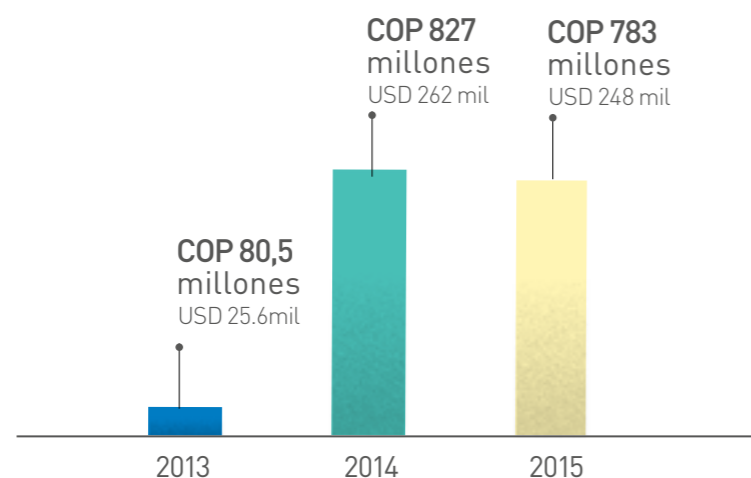

PRINCIPALES LOGROS

Cuando alguien tiene algo hecho por nosotros, también se lleva consigo el alma de un Wayúu.

Conchita Ospina
Artesana

- Acompañamiento en los procesos organizativos de cada grupo artesanal, respetando las tradiciones de cada comunidad.
- Cualificación del diseño y producción artesanal orientados a la generación de oportunidades comerciales.
- Intercambio de saberes culturales a través del uso y apropiación de los Aplicativos SAI –Sabiduría Ancestral Indígena–, contenido educativo digital para dispositivos móviles dirigido a menores de 15 años.
- Más de 20,000 descargas de los aplicativos móviles en 19 países, en los primeros seis meses después de su lanzamiento.
- Presentación de los Aplicativos SAI en el V Encuentro del Libro Intercultural y en Lenguas Indígenas celebrado durante la XXVII Feria Internacional del Libro de Antropología e Historia –FILAH– de México.
- Publicación de tres guías de aprendizaje, material pedagógico que facilita la enseñanza de las culturas indígenas colombianas y el contexto territorial en el que cada una de ellas habita. Este material se realizó con el enfoque metodológico de la Fundación Escuela Nueva.

RETOS

- Implementar las guías Sabiduría Ancestral Indígena en diferentes regiones del País, articulando esfuerzos con entidades públicas y privadas del orden nacional.
- Fortalecer la comercialización de los objetos artesanales de las comunidades participantes del proyecto.
- Documentar y socializar los aprendizajes y experiencias de esta iniciativa en un formato multimedial.

ALIADOS:

- Fortalecimiento socio empresarial: Fundación Etnollano
- Pedagógico: Fundación Escuela Nueva

COP 783 millones
USD 248 mil
INVERSIÓN

12 MUNICIPIOS
12 DEPARTAMENTOS
en Colombia

692
BENEFICIARIOS DIRECTOS
1,110 beneficiarios indirectos



Explorando Patrimonios

Esta propuesta busca llevar al Museo Nacional de Colombia, más allá de sus muros, a otros sectores de la ciudad de Bogotá a través de experiencias lúdicas e interactivas con los patrimonios. La iniciativa está orientada a población infantil en condición de vulnerabilidad.

PRINCIPALES LOGROS

- Integrar a la población en situación de discapacidad a las actividades del proyecto, permitiendo reconocer el potencial que tienen los niños en estos procesos de aprendizaje.
- Evidenciar la necesidad de diseñar formatos flexibles para la enseñanza incluyente.
- Generación de nuevas formas de interacción entre el Museo y los públicos del proyecto.

RETO

- Desarrollar materiales didácticos simples y flexibles, que se ajusten a las necesidades y realidades de cada población a la que llega el proyecto, diversificando metodológicamente las actividades que ofrece el Museo.

ALIADOS

- Museo Nacional de Colombia.

COP 230 millones

USD 73 mil

INVERSIÓN

2,866

BENEFICIARIOS

INFANCIA

y población en situación de discapacidad

COBERTURA

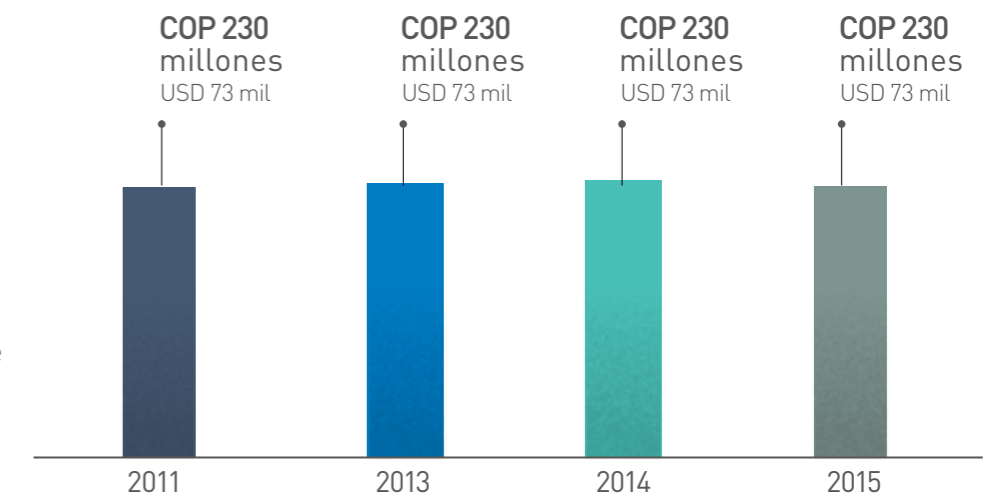



Fortalecimiento de centros culturales e históricos

Aportar a la conservación del acervo patrimonial de los centros culturales e históricos como promotores y custodios de la creación humana. Al aportar a su fortalecimiento se promueve la construcción de espacios de conocimiento y reflexión, el libre desarrollo y el ejercicio de la ciudadanía.

PRINCIPALES LOGROS

- Expansión del Museo de Arte Moderno de Medellín.
- Fortalecimiento de procesos educativos con públicos y aliados, en un ejercicio permanente de formación para la sensibilización y el consumo cultural en todas sus manifestaciones.
- Continuación del programa “Vamos de paseo, vamos al museo” en alianza con el Museo de Arte Moderno de Barranquilla, en el que más de 3.000 personas accedieron sin costo a las exposiciones del Museo, constituyéndose en una estrategia de inclusión social.
- Cinco museos en Colombia recibieron apoyo de la Fundación SURA.

RETO

- Continuar apoyando el fortalecimiento de los centros históricos y culturales a través de la vinculación y generación de alianzas interinstitucionales.
- Fomentar el relacionamiento con entidades aliadas que contribuya a la sostenibilidad del arte y la cultura en el país.

ALIADOS

- Museo de Arte Moderno de Medellín
- Museo de Antioquia
- Museo de Arte Moderno de Barranquilla
- Centro de Historia de Jericó
- Museo La Tertulia

COP 867 millones

USD 275 mil

INVERSIÓN

50,917

BENEFICIARIOS

Antioquia, Valle del Cauca y Atlántico

COBERTURA

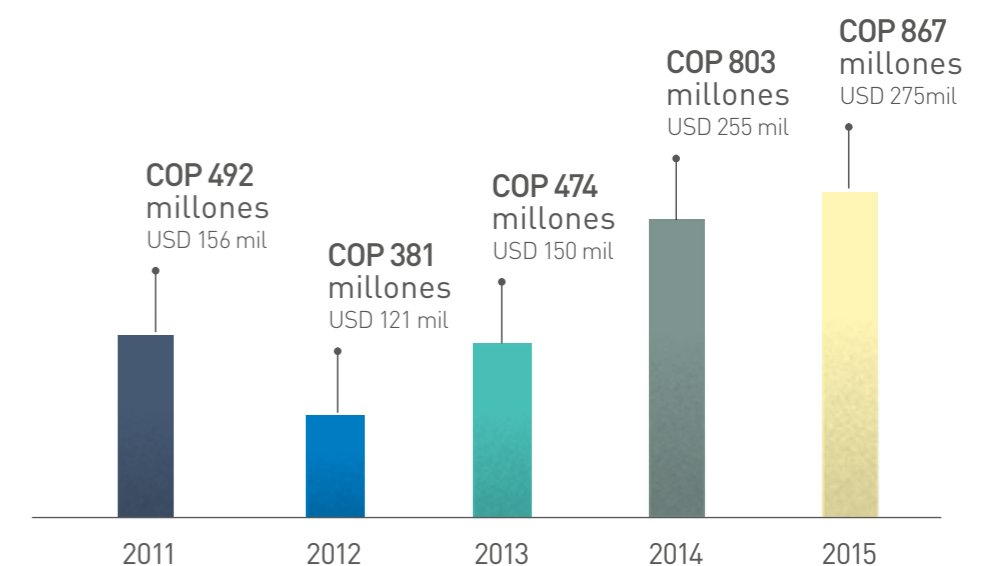

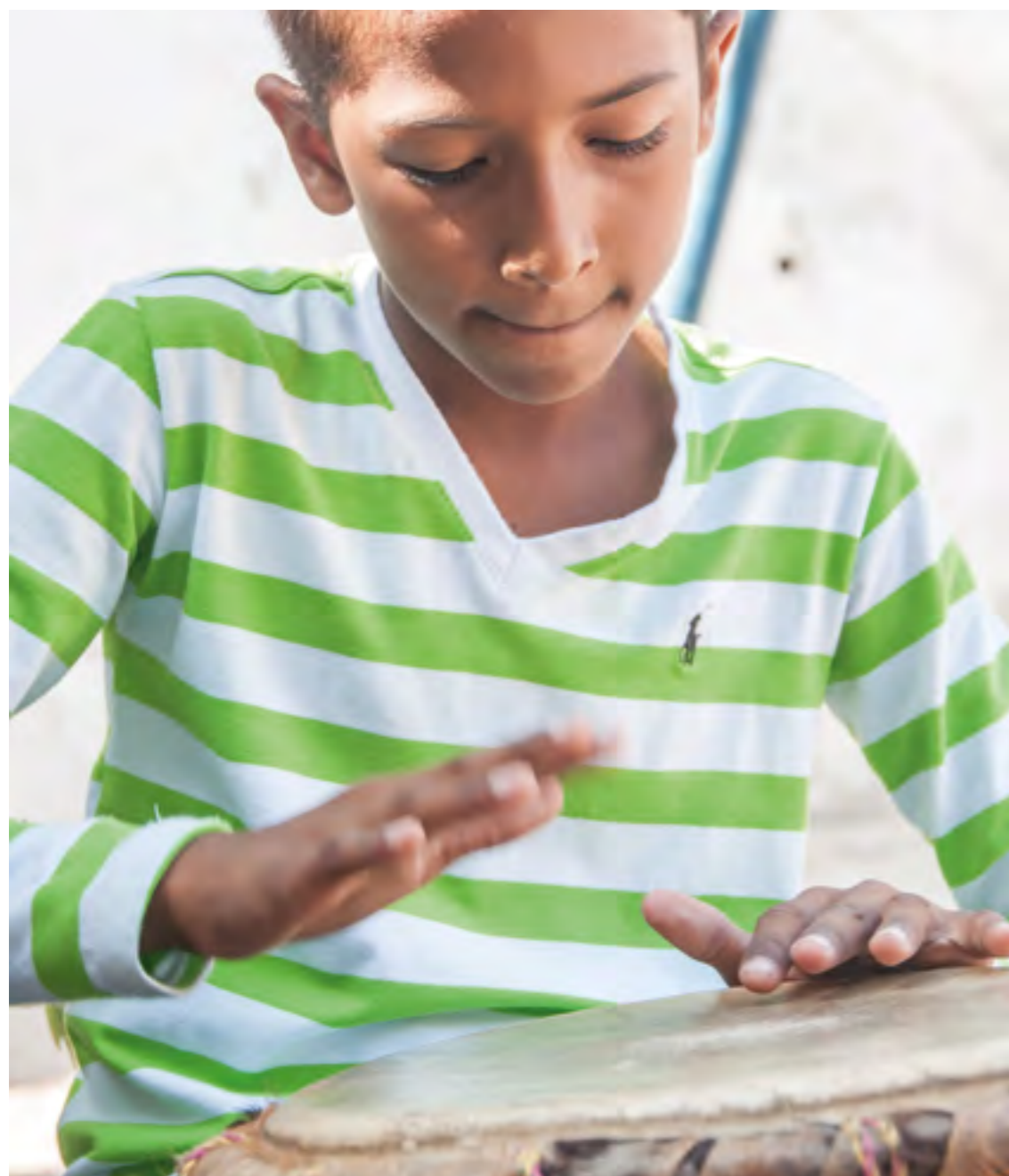

Formación artística

Promover y apoyar la formación de niños y jóvenes en disciplinas artísticas, valorando su influencia en la calidad de vida de las personas y su importancia en la generación de espacios de socialización, reflexión y convivencia.

Los programas apoyados por la Fundación SURA se enfocan principalmente en música, danza y literatura.

PRINCIPALES LOGROS

- Apoyo a los procesos de formación musical de niños y jóvenes que participan de los programas Batuta Caldas, Batuta Meta y ToKANDO de la Fundación Incolmotos Yamaha.
- Presentación de muestras pedagógicas con los niños y jóvenes de las orquestas y los coros Batuta y grupos musicales de las instituciones donde se implementa el Programa ToKANDO.
- Formación de jóvenes bailarines a través de becas con la Asociación del Ballet Metropolitano y la Corporación Andrea Wolff Ballet.

RETO

- Continuar acompañando los procesos de desarrollo de cada entidad y el fortalecimiento de alianzas que permitan la sostenibilidad de estos procesos educativos, manteniendo los planes de becas y estímulos, y ampliando la cobertura, a través del desarrollo de nuevos esquemas de aprendizaje y formación.

ALIADOS

- Batuta Meta
- Batuta Caldas
- Asociación del Ballet Metropolitano
- Corporación Andrea Wolff Ballet
- Fundación Incolmotos Yamaha

COP 280 millones

USD 89 mil

INVERSIÓN

2,756

BENEFICIARIOS DIRECTOS

23,675 beneficiarios indirectos

Antioquia, Caldas, Meta,
Cundinamarca, Córdoba,
Quindío, Atlántico

COBERTURA

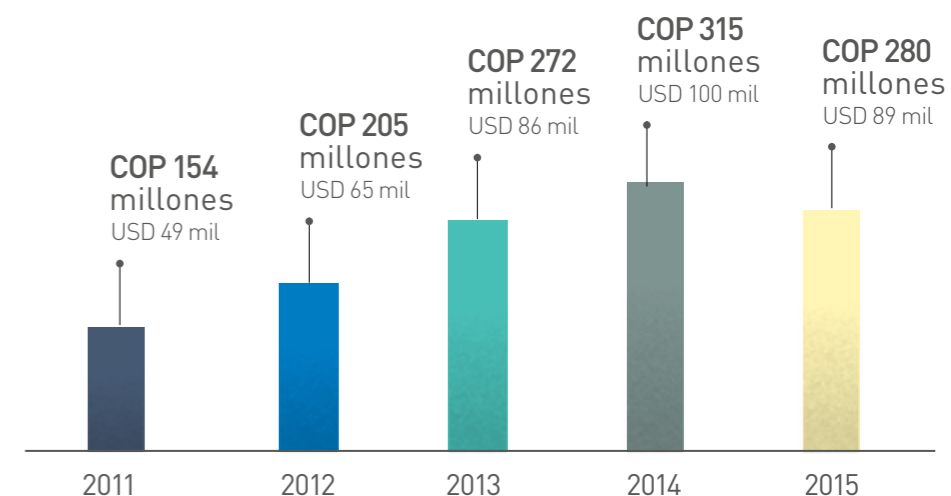

Fortalecimiento institucional



Uno de los desafíos más importantes es la continuidad de aquellas iniciativas que promueven asuntos clave para el desarrollo y la competitividad de los países.

ALIADOS

Aportar al fortalecimiento de centros de pensamiento, organizaciones de la sociedad civil y entidades dedicadas a reflexionar, investigar e incidir en temas de gran relevancia como la justicia, la transparencia, la democracia, el medio ambiente y la ciudadanía, entre otros.

- Corporación Transparencia por Colombia
- Fundación Proantioquia
- Corporación Excelencia en la Justicia
- CECODES
- Red del Pacto Global en Colombia
- Corporación Antioquia Presente
- Fundación Empresarios por la Educación
- Corporación Colombia se Respeta
- Corporación Compromiso Cívico
- Corporación Connect Bogotá Región
- Fundación Amigos del Parque Explora
- Fundación Causa Noble
- Fundación Compromiso por Antioquia
- Fundación Fraternidad Medellín
- Fundación Medellín a la Cabeza
- Fundación Solidaridad por Colombia
- Fundación Teletón
- Parques Educativos de Antioquia
- Escuela Jesús Misericordioso
- Pontificia Universidad Javeriana

La Fundación SURA aportó COP 376 millones al ejercicio de la democracia en las elecciones locales y regionales en 2015.

INVERSIÓN

COP 1,336 MILLONES

USD 424 mil

BENEFICIARIOS

1,557 DIRECTOS

Más de 193 mil indirectos

Voluntariado corporativo



Programa que genera oportunidades de relacionamiento entre el sector empresarial y la comunidad, canalizando el espíritu de solidaridad de los colaboradores de la Compañía y sus familias.

Ser voluntario es regalar una sonrisa desinteresadamente, ofrecer un conocimiento...**es entregar.**

Maurico Romero
Voluntario de Tiempo en la Lectura

El voluntariado integra actividades de Un Día (jornadas de voluntariado por un día), o proyectos mediante el programa Tiempos (voluntariado continuo) que ofrece alternativas de acuerdo con los intereses y fortalezas de los colaboradores. Así mismo se dispone de Fondos de Solidaridad en los que a los aportes de los empleados a iniciativas de desarrollo social se le suman los aportes de la Fundación SURA (un peso por cada peso).

Un Día

- ... para crear
- ... para construir
- ... para pintar

Tiempos

- Time to teach
- Tiempo en la Lectura
- Tiempo de Enseñar
- Tiempo de Emprender
- Tiempo en la Arena
- Tiempo en el Museo
- Zootiempo
- Tiempo de Siembra
- Tiempo en la Montaña

2,292

voluntarios

37,593

horas de trabajo comunitario

1,353 EMPLEADOS

participaron en voluntariado

18,657 BENEFICIARIOS DIRECTOS

de las actividades de voluntariado

2,293 EMPLEADOS

realizaron aportes a los Fondos de Solidaridad

9 PROYECTOS

de Voluntariado continuo y 49 actividades de Voluntariado por Un Día

Consolidado participación por compañía



Compañía	Número voluntarios	Horas libres	Horas laborales	Total horas
ARL SURA	118	2,314	303	2,617
CGR SURA	90	1,907	77	1,984
Dinámica	73	671	499	1,170
Enlace Operativo	22	573	208	781
EPS SURA	91	1,437	265	1,702
Fundación SURA	7	172	11	183
Grupo SURA	50	466	60	526
IPS SURA	95	1,812	201	2,013
Operaciones Generales SURA	31	163	461	624
Seguros de Vida SURA	317	3,788	1,344	5,132
Seguros Generales SURA	255	3,241	1,873	5,114
Seguros SURA	20	182	80	262
Servicios Generales SURA	88	787	319	1,106
SURA Asset Management	2	11	98	109
Suramericana	7	124	34	158
Unidad de Conocimiento	4	6	5	11
Referidos	939	13,603	0	13,603
Asesuisa – EL Salvador	83	498	0	498
Total	2,292	31,755	5,838	37,593

PRINCIPALES LOGROS

- 9,819 jóvenes cuentan con un mejor ambiente escolar gracias a 19 jornadas de *Un día para pintar* en 17 municipios de Colombia.
- 190 adultos mayores disfrutaron de lecturas en voz alta con *Tiempo en la Lectura*, en el que participaron 62 voluntarios de dos ciudades.
- 30 niños disfrutaron de jornadas lúdicas, recreativas y de actividades en lectoescritura en la Biblioteca Pública Carlos E. Restrepo en Bogotá.
- 7,050 estudiantes de 31 instituciones educativas tienen en sus aulas de aprendizaje material didáctico construido en 25 jornadas de *Un día para crear*.
- 128 niños y niñas de cuatro ciudades han transformado desde el juego sus experiencias de vida con el acompañamiento de 116 voluntarios de *Tiempo en la Arena*.
- 18 voluntarios acompañaron y asesoraron 24 proyectos de niños y jóvenes investigadores en la Feria de Ciencia y Tecnología de Antioquia, ocho de estos ganaron en sus respectivas categorías. Esta iniciativa es liderada por el Parque Explora. Así mismo, 301 jóvenes visitaron las instalaciones de Dinámica y Autos SURA formulando preguntas desencadenantes para futuros proyectos de investigación.
- 118 ideas y modelos de negocios que participan del concurso de emprendimiento de la Corporación Ventures fueron asesorados y evaluados por voluntarios expertos en los sectores económicos a los que pertenecen los emprendedores.
- 16 educadores de instituciones educativas oficiales asistieron a clubes de conversación con voluntarios bilingües para fortalecer su capacidad en el idioma inglés y así mismo dinamizar el proceso de enseñanza en las aulas.
- 12 niños y niñas estudiantes de la Fundación Chrystel House de México se contactan con voluntarios bilingües en Colombia para recibir acompañamiento virtual en su proceso de aprendizaje del idioma inglés.
- Los aportes de 2,195 empleados a Dividendo por Colombia permitieron apoyar los programas Aceleración del Aprendizaje y Procesos Básicos en 90 aulas, con 260 docentes y 7,800 estudiantes en 10 departamentos.
- Nueve familias en Puerto Colombia, Atlántico y el barrio la Cruz en Medellín se beneficiaron de *Un día para construir*, en el que 144 voluntarios construyeron sus viviendas modulares en concreto.

RETOS

- Desarrollar nuevos escenarios de participación y promover el involucramiento de nuevos voluntarios.
- Consolidar comités regionales promotores del Voluntariado.
- Fortalecer los procesos de seguimiento y evaluación del impacto.
- Articular las acciones de Voluntariado realizadas en Colombia con iniciativas de las filiales internacionales de SURA.

FONDOS DE SOLIDARIDAD

2,293 voluntarios de 27 municipios, aportando COP 401 millones a 6 entidades

Fundación Dividendo por Colombia

Fortalecer el acceso y la permanencia en el sistema educativo de estudiantes en riesgo de deserción, mediante la oferta de modelos educativos flexibles acordes con sus necesidades. 2,195 empleados de 14 ciudadesH aportaron COP 362 millones (USD 115 mil).

Fundación Colsalud - Pereira

Formación musical de niños, niñas y jóvenes con discapacidad cognitiva y sensorial. 19 empleados en Pereira aportaron COP 3.3 millones (USD 1 mil)

Fundación Nutrir Manizales

Atención nutricional a 73 niños y madres gestantes y lactantes, en el comedor de Bosques del Norte. 40 empleados en Manizales aportaron COP 8.4 millones (USD 2.6 mil)

Fundación Providencia 2000

Garantizar la alimentación a estudiantes universitarios con la creación de comedores comunitarios al interior de universidades. 21 empleados en Armenia aportaron COP 4.1 millones (USD 1.3 mil)

Fundación La Purnia Campesina

Apoyo para la educación de niños y jóvenes campesinos en la vereda Purnia Nueva en la Mesa de los Santos, Santander. 18 empleados aportaron COP 9.7 millones (USD 3 mil)

Sembradores de Sueños

En Navidad cambiamos los regalos de siempre por unos que duren para siempre apoyando, con aportes de los empleados, el acceso a educación superior de cuatro estudiantes de Caucasia, Bogotá, Medellín y Málaga en Santander. Los empleados aportaron COP 14.2 millones (USD 4.5 mil)

ALIADOS



Portafolio Verde, International Association for Expressive Sandwork, Fundación Operación Sonrisa, San Vicente Fundación, Fundación Hogares Infantiles San José Obrero, Fundación Casa de la Chinca, Fundación Batuta, Hogares Luz y Vida, Corporación Ventures, Cámara de Comercio de Medellín, Fundación Amigos del Parque Explora, Fundación Proantioquia, Alcaldía de Medellín, Fundación La Purnia Campesina, Fundación Volver, Empresarios por la Educación, Fundación Dividendo por Colombia, Fundación Colsalud, Fundación Nutrir Manizales, Fundación Providencia 2000, Museo Nacional de Colombia, Fundación Taller de Letras, Fundación Berta Arias, Biblioteca Pública Carlos E. Restrepo, Fundación Instintos, Fundación Catalina Muñoz, LUMNI, Fundación Glasswing.

Presencia internacional

En 2015 llegamos a República Dominicana y El Salvador, con las siguientes actividades:

- Reuniones de socialización del Voluntariado SURA a 153 empleados en San Salvador y 172 en República Dominicana.
- Consulta sobre expectativas e intereses frente al desarrollo de actividades de voluntariado en ambos países.
- Conformación de comités de Voluntariado.
- Contacto con entidades locales como posibles aliadas para el desarrollo de las actividades.
- 83 voluntarios participaron en la primera jornada de Voluntariado en El Salvador en alianza con la Fundación Glasswing, para la recuperación de las zonas de recreación del Parque Saburo Hirao.

Otros programas



Fondo de Vivienda

En 2011 la Fundación SURA creó el Fondo de Vivienda, que tiene como propósito contribuir a la compra y/o mejoramiento de vivienda para empleados de Grupo SURA y filiales que ganen menos de dos salarios mínimos legales, y se extiende a proveedores que presten servicios en las instalaciones de SURA.

El Fondo de Vivienda, que es operado por la Fundación Apostolado de La Aguja, tiene las siguientes estrategias:

- Donación y crédito sin intereses.
- Asesoría constructiva, jurídica y comercial.
- Fortalecimiento para el núcleo familiar hasta 14 años consecutivos, con herramientas para mejorar la convivencia familiar y el tejido social.

Como reconocimiento a las personas beneficiadas por el Fondo de Vivienda, se realizó la exposición Puertas Abiertas, una muestra fotográfica que contó con la curaduría de la artista Sonia Villa García.

En 2015 se beneficiaron 92 familias en Antioquia y Cundinamarca, logrando en los cinco años de funcionamiento que 369 familias cuenten con vivienda propia, segura y sostenible.

COP 153 MILLONES

USD 48 mil

Aportados por empleados

COP 2,653 MILLONES

USD 842 mil

Aportados por Fundación SURA



Gestión integral de comunidades

Apoyamos programas y proyectos orientados al desarrollo rural, que articulen procesos en educación y emprendimiento y contribuyan a la construcción de propuestas de desarrollo con cohesión social.

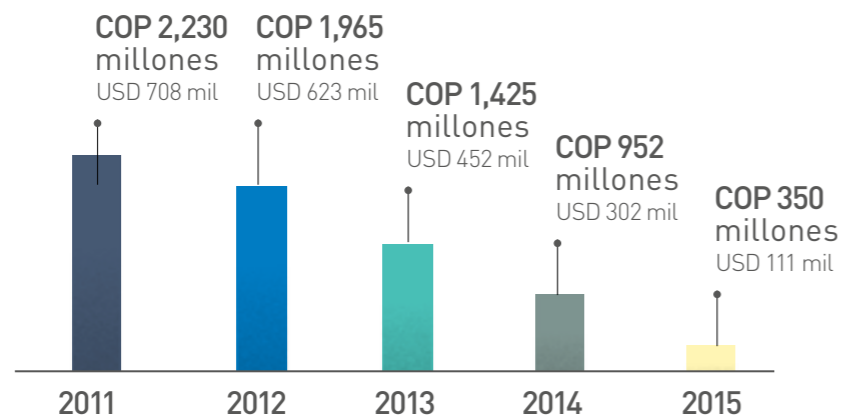

Desde hace dos años vengo participando de las capacitaciones, me siento más productiva, independiente, segura y feliz.

Claudia Yaneth Osorio,
Asistente del Programa Opción Devbida

ALIADOS

CENTROS DE FORMACIÓN FAMILIAR

Mejorar la calidad de vida de las familias de la Institución Educativa La María en Fredonia, Antioquia, mediante acompañamiento formativo enfocado a fortalecer la construcción de vínculos afectivos y la convivencia. La Fundación SURA lleva dos años acompañando este proyecto.

Aporte: COP 25 millones / USD 8 mil
Beneficiarios directos: 17 madres y 23 niños
Beneficiarios indirectos: 54 personas

CORPORACIÓN NARIÑO EMPRESA Y FUTURO – CONTACTAR

Fortalecimiento de la cadena productiva hortofrutícola de seis asociaciones en los municipios de Gualmatán, Córdoba y San Juan de Pasto en Nariño.

Aporte: COP 200 millones / USD 63 mil
Beneficiarios directos: 200 personas aproximadamente
Beneficiarios indirectos: 1,200 personas aproximadamente

CORPORACIÓN EMPRESARIAL DEL ORIENTE ANTIOQUEÑO –CEO–

Atención psicosocial y capacitación en artes y oficios de la comunidad rural en la vereda Garrido del municipio de Guarne en Antioquia, desde hace tres años mediante el desarrollo del Programa Opción Devbida.

Beneficiarios de los talleres: 52 personas
Beneficiarios de la atención psicosocial individual: 20 personas.
193 personas participaron de atención grupal.
Inversión: COP 10 millones / USD 3 mil

CORPORACIÓN FUTURO PARA LA NIÑEZ

Desarrollo de capacidades individuales y colectivas de seis comunidades rurales del municipio de Fredonia, Antioquia, mediante educación ambiental, formación de jóvenes en emprendimiento social, gestión de recursos para proyectos comunitarios y fortalecimiento de iniciativas comunitarias. La Fundación contribuye desde hace siete años a la sostenibilidad de los procesos comunitarios en estos territorios rurales.

Beneficiarios directos: 2,587 personas
Beneficiarios indirectos: 1,160 personas
Inversión: COP 115 millones / USD 36 mil

COP 350 millones

USD 111 mil

INVERSIÓN

Retos

2016



RETOS

- Continuar con el proceso de transferencia para la implementación del Programa Félix y Susana en El Salvador y República Dominicana.
- Avanzar en la constitución de la Fundación SURA en Chile y en el análisis de creación de fundaciones en otros países donde tiene presencia el Grupo Empresarial SURA.
- Definir el sistema de indicadores para la medición de la gestión y resultados de la inversión social.
- Consolidar el proceso de documentación y gestión del conocimiento de las iniciativas en las que participa la Fundación.
- Participar en escenarios académicos e interinstitucionales regionales como plataforma de divulgación y socialización de los aprendizajes.
- Consolidar la estrategia regional del Voluntariado Corporativo.

Estados
Financieros

**SEÑORES
JUNTA DIRECTIVA
FUNDACIÓN SURAMERICANA**

He auditado los estados financieros de Fundación Suramericana (la Fundación), los cuales comprenden los balances generales al 31 de diciembre de 2015 y 2014 y los estados de resultados, por los años que terminaron en esas fechas y sus respectivas notas, que incluyen un resumen de las políticas contables significativas y otra información explicativa.

La administración es responsable por la adecuada preparación y presentación de estos estados financieros de acuerdo con los principios de contabilidad generalmente aceptados en Colombia. Esta responsabilidad incluye: diseñar, implementar y mantener el control interno relevante para la preparación y presentación de estados financieros libres de errores de importancia material, bien sea por fraude o error; seleccionar y aplicar las políticas contables apropiadas, así como establecer los estimados contables razonables en las circunstancias.

Mi responsabilidad consiste en expresar una opinión sobre los estados financieros con base en mis auditorías. Obtuve las informaciones necesarias para cumplir mis funciones y efectué mis exámenes de acuerdo con las normas de auditoría generalmente aceptadas en Colombia. Tales normas requieren que cumpla con requisitos éticos, planifique y efectúe la auditoría para obtener una seguridad razonable sobre si los estados financieros están libres de errores de importancia material.

Una auditoría incluye realizar procedimientos para obtener evidencia sobre los montos y revelaciones en los estados financieros. Los procedimientos seleccionados dependen del juicio del revisor fiscal, incluyendo la evaluación del riesgo de errores de importancia material en los estados financieros. En dicha evaluación del riesgo, el revisor fiscal tiene en cuenta el control interno relevante para la preparación y presentación de los estados financieros, con el fin de diseñar procedimientos de auditoría que sean apropiados en las circunstancias. Una auditoría también incluye evaluar el uso de políticas contables apropiadas y la razonabilidad de los estimados contables realizados por la administración, así como evaluar la presentación de los estados financieros en general. Considero que la evidencia de auditoría que obtuve proporciona una base razonable para fundamentar la opinión que expreso a continuación.

En mi opinión, los estados financieros mencionados, preparados de acuerdo con información tomada fielmente de los libros y adjuntos a este informe, presentan razonablemente, en todos los aspectos de importancia material, la situación financiera de la Fundación al 31 de

diciembre de 2015 y 2014 y los resultados de sus operaciones por los años que terminaron en esas fechas, de acuerdo con principios de contabilidad generalmente aceptados en Colombia, aplicados de manera uniforme.

Con base en el resultado de mis pruebas, en mi concepto:

- a) La contabilidad de la Fundación ha sido llevada conforme a las normas legales y a la técnica contable.
- b) Las operaciones registradas en los libros y los actos de los administradores se ajustan a los estatutos y a las decisiones de la Junta Directiva.
- c) La correspondencia, los comprobantes de las cuentas y los libros de actas se llevan y se conservan debidamente.
- d) Existen medidas adecuadas de control interno, de conservación y custodia de los bienes de la Fundación y los de terceros que están en su poder.
- e) Existe concordancia entre los estados financieros que se acompañan y el informe de gestión preparado por los administradores, el cual incluye la constancia por parte de la administración sobre la libre circulación de las facturas emitidas por los vendedores o proveedores.
- f) La información contenida en las declaraciones de autoliquidación de aportes al sistema de seguridad social integral, en particular la relativa a los afiliados y a sus ingresos base de cotización, ha sido tomada de los registros y soportes contables. La Fundación no se encuentra en mora por concepto de aportes al sistema de seguridad social integral.

LEIDI JANNETH TABARES RUIZ

Revisor Fiscal de Fundación Suramericana
T.P. 159961 - T
Miembro de KPMG Ltda.

12 de febrero de 2016

BALANCES
GENERALES

FUNDACIÓN SURAMERICANA

31 de diciembre de 2015 y 2014
(Expresados en miles de pesos)

ACTIVO	2015	2014
Activo corriente:		
Disponible (nota 4)	518.906	1.865.347
Deudores, neto (nota 5)	437.349	297.978
Inversiones negociables (nota 6)	21.227.697	54.421.688
Total activo corriente	\$ 22.183.952	56.585.013
Activo no corriente:		
Inversiones permanentes, neto (nota 6)	113.121.335	79.430.259
Equipo	8.061	4.964
Desvalorizaciones, neto (nota 7)	(27.466.153)	(2.352.446)
Total activo no corriente	85.663.243	77.082.777
Total activo	\$ 107.847.195	133.667.790
PASIVO Y PATRIMONIO		
Pasivo corriente:		
Proveedores (nota 8)	4.213	29.577
Cuentas por pagar (nota 9)	1.080.207	810.038
Obligaciones laborales (nota 10)	62.629	49.143
Total pasivo corriente	1.147.049	888.758
Pasivo no corriente - Anticipos y avances	-	8.290
Total pasivo	\$ 1.147.049	897.048
Patrimonio		
Aportes sociales (nota 11)	1.929.751	1.929.751
Reserva para asignación permanente (nota 12)	133.193.436	132.016.207
Desvalorización (nota 7)	(27.466.153)	(2.352.446)
Resultado de ejercicio anteriores	-	(604.019)
Resultado del ejercicio	(956.888)	1.781.249
Total Patrimonio, neto	106.700.146	132.770.742
Total pasivo y patrimonio	\$ 107.847.195	133.667.790

Véanse las notas que acompañan a los estados financieros.

ORIGINAL FIRMADO:
Luz Marina Velásquez - Representante LegalORIGINAL FIRMADO:
Luis Fernando Soto Salazar - Contador T.P. 16951-TORIGINAL FIRMADO:
Leidi Janneth Tabares Ruiz - Revisor Fiscal TP No.159961 - T
Miembro de KPMG Ltda.(Véase mi informe del 12 de febrero de 2016)ESTADO DE
RESULTADOS

FUNDACIÓN SURAMERICANA

31 de diciembre de 2015 y 2014
(Expresados en miles de pesos)

	2015	2014
Ingresos operacionales:		
Donaciones (nota 14)	\$ 13.328.377	13.067.540
Egresos operacionales (nota 15):		
Donaciones	11.890.732	12.301.333
Gastos de personal	523.669	497.823
Honorarios	4.722.679	4.230.688
Contribuciones y afiliaciones	78.213	87.325
Gastos de viaje	226.618	127.529
Servicios	112.869	64.014
Mantenimiento, adecuación e Instalación	7.308	6.455
Otros gastos administrativos (nota 16)	982.129	945.805
Total gastos operacionales	\$ 18.544.217	18.260.972
Resultado operacional	\$ (5.215.840)	(5.193.432)
Ingresos (gastos) no operacionales, neto:		
Venta de inversiones, neto (nota 14)	277.511	2.335.814
Dividendos (nota 14)	1.551.085	2.219.801
Intereses por inversiones (nota 14)	2.575.813	2.739.863
Aprovechamientos	22.254	64.381
Actividades conexas - Enseñanza	120.000	-
Gastos financieros	(267.007)	(373.336)
Diversos	(20.704)	(11.842)
Total Ingresos no operacionales, neto	\$ 4.258.952	6.974.681
Resultado antes de impuesto de renta	(956.888)	1.781.249
Impuesto de renta (nota 13)	-	-
Resultado neto	\$ (956.888)	1.781.249

ORIGINAL FIRMADO:
Luz Marina Velásquez - Representante LegalORIGINAL FIRMADO:
Luis Fernando Soto Salazar - Contador T.P. 16951-TORIGINAL FIRMADO:
Leidi Janneth Tabares Ruiz - Revisor Fiscal TP No.159961 - T
Miembro de KPMG Ltda.(Véase mi informe del 12 de febrero de 2016)

NOTAS A LOS ESTADOS FINANCIEROS

AL 31 DE DICIEMBRE DE 2015 Y 2014
(Expresados en miles de pesos).

NOTA 1

NATURALEZA Y OBJETO SOCIAL

La Fundación Suramericana fue constituida por medio de la Escritura pública N° 281 del 02 de agosto de 1971 de la Gobernación de Antioquia, inscrita en la Cámara de Comercio de Medellín, el 04 de marzo de 1997, en el libro 1°, bajo el N° 1048. Con una vigencia legal indefinida.

Tiene por objeto participar en proyectos que aporten al desarrollo social, incluyendo, entre otros, la promoción y protección de los derechos humanos, el bienestar, la calidad de vida, la institucionalidad y la competitividad, bien sea por sí misma o en la colaboración con otras entidades que compartan su propósito, en Colombia o en exterior.

En cumplimiento de su objeto, la Fundación podrá adquirir y enajenar a cualquier título, bienes, limitarlos o gravarlos, dar o recibir dinero en mutuo, adquirir y enajenar a cualquier título, intereses sociales o acciones en sociedades de cualquier especie, y en general, desempeñar las funciones y ejecutar los actos que fueren necesarios o conducentes al logro de su objeto, conforme a la ley.

Al 31 de diciembre de 2015 la Fundación tenía 7 empleados vinculados y ejercía su actividad a través de una oficina principal.

NOTA 2

RESUMEN DE LAS PRINCIPALES POLÍTICAS CONTABLES

(a) Bases de Preparación y Presentación

Los estados financieros se preparan y presentan de acuerdo con principios de contabilidad generalmente aceptados en Colombia. De acuerdo con el Decreto 1878 de 2008, las entidades de naturaleza no comercial en materia de estados financieros básicos, sólo están obligadas a presentar el balance general y el estado de resultados.

(b) Criterio de Materialidad o Importancia Relativa

Los hechos económicos se reconocen y presentan de acuerdo con su importancia relativa. En la preparación de los estados financieros, la materialidad se determinó con relación al total de los activos y pasivos

corrientes, al total de los activos y pasivos, al capital de trabajo, al patrimonio, o a los resultados del ejercicio, según el caso.

Como regla general se siguió el criterio del 5% del valor total de los activos y de los ingresos operacionales.

(c) Uso de Estimaciones

La preparación de los estados financieros, de conformidad con los principios de contabilidad generalmente aceptados en Colombia, requiere que la administración de la Compañía registre estimados y provisiones que afectan los valores de los activos y pasivos reportados y revele activos y pasivos contingentes a la fecha de los estados financieros, Los resultados reales pueden diferir de dichos estimados.

(d) Inversiones

Las inversiones se registran al costo, el cual no excede el valor de mercado.

(e) Valorizaciones y Desvalorizaciones

La valorización de las inversiones permanentes en sociedades no controladas, que corresponde al exceso de su valor intrínseco sobre su costo en libros, se registra en la cuenta de valorizaciones con crédito al superávit por valorizaciones, Si el valor intrínseco es inferior al costo en libros, la diferencia afecta en primer lugar la valorización y el superávit de la misma hasta su monto, si existiere y, en el evento de ser mayor, representa una desvalorización, la cual afecta las cuentas antes mencionadas como un menor valor de las mismas, sin perjuicio que el saldo neto de éstas llegare a ser de naturaleza contraria.

(f) Equipo

Los equipos se registran al costo de adquisición. La depreciación se calcula por el método de línea recta, de acuerdo con la vida útil estimada de cada activo. Para los equipos de cómputo la vida útil estimada es de 5 años.

(g) Impuestos, Gravámenes y Tasas - Impuesto de Renta

El gasto por impuesto de renta corriente se determina con base en la renta fiscal, a una tarifa del 20% por tratarse de un contribuyente de Régimen Tributario Especial.

(h) Reconocimiento de Ingresos y Gastos

Los ingresos y gastos se reconocen cuando surge el derecho a ellos; los gastos por el sistema de causación, Las donaciones se registran en el estado de resultados.

NOTA 3

CONVERGENCIA A NORMAS DE CONTABILIDAD Y DE INFORMACIÓN FINANCIERA ACEPTADAS EN COLOMBIA

De acuerdo con el Decreto Único Reglamentario 2420 de 2015, modificado por el Decreto 2496 de 2015 por el cual se reglamenta la Ley 1314 de 2009 sobre el marco técnico normativo para los preparadores de información financiera, La Fundación Suramericana que hace parte del Grupo 2 para quienes el período de transición comenzó el 1 de enero de 2015 y la emisión de los primeros estados financieros de acuerdo con Normas de Contabilidad y de Información Financiera aceptadas en Colombia, que se basan en Normas Internacionales de Información Financiera – NIIF para Pequeñas y medianas Industrias (PYMES) emitidas en 2009, será en 2016.

NOTA 4

DISPONIBLE

El siguiente es un detalle del disponible al 31 de diciembre:

		2015	2014
Bancos moneda nacional	\$	115.816	1.069.226
Cuentas de ahorro		402.790	795.821
Caja general		300	300
	\$	518.906	1.865.347

El disponible está libre de restricciones o gravámenes.

NOTA 5

DEUDORES

A continuación se presenta un detalle de los deudores al 31 de diciembre:

		2015	2014
Cuentas corrientes comerciales	\$	501.200	501.200
Compañías vinculadas		6.259	-
Anticipo impuestos		391.090	297.978
Otros		40.000	-
Provisión cuentas de difícil cobro		(501.200)	(501.200)
	\$	437.349	297.978

Para los años 2015 y 2014 se conserva la provisión de \$501.200, de las cuentas corrientes comerciales otorgado a la entidad Bosques Naidí por encontrarse en proceso de liquidación.

NOTA 6

INVERSIONES

A continuación se presentan los saldos de las inversiones al 31 de diciembre:

		2015	2014
Negociables (1)	\$	21.227.697	54.421.688
Permanentes no controlantes (2)	\$	114.121.335	80.430.259
Provisión de inversiones (3)		(1.000.000)	(1.000.000)
Total permanentes de no controlantes		113.121.335	79.430.259
		134.349.032	133.851.947

(1) El siguiente es un detalle de las inversiones negociables al 31 de diciembre:

		2015	2014
Grupo Sura S.A. – Bonos	\$	\$ 5.098.640	5.081.694
Banco Pichincha - Bono		505.969	-
Grupo Argos S.A.- BOCEAS		-	27.308.980
Bancolombia S.A. - CDT		-	1.502.982
Leasing Bancolombia S.A. - CDT		3.285.612	4.024.489
Fondo de Valores Surenta		320	309
Fiduciaria Bancolombia S.A. – Bareño		1.024.530	-
Fiduciaria Bancolombia S.A.– Sodexo		11.972	19.575
Fiduciaria Bancolombia S.A. - Fondo Abierto		1.432.158	1.107.386
Fiduciaria Bancolombia		-	2.202
Corredores Asociados		241.277	-
Fiduciaria Bancolombia Icolcap		-	1.874.418
BTG Pactual S.A. - Cacao		4.950.023	4.111.769
Profesionales de Bolsa S.A. Caucho		2.752.105	2.462.286
Fiduciaria Helm		374.460	131.917
Valores Bancolombia S.A. Renta Capital		545.673	621.491
Valores Bancolombia S.A. - Encargos		-	6.172.190
Valores Bancolombia S.A. - Derechos de recompra		1.004.958	-
	\$	21.227.697	54.421.688

(2) El siguiente es un detalle de las inversiones permanentes de no controlantes al 31 de diciembre:

2015			
Entidad	Número de acciones	Actividad económica	Saldo
Ecopetrol S,A,	600.000	Explotación	3.127.823
Cementos Argos S.A. Preferencial	166.952	Explotación	1.301.743
Enka de Colombia S.A.	100.000.000	Manufacturera	880.814
Carvajal Empaques S.A.	754.716	Manufacturera	3.999.995
Construcciones El Cóndor S.A.	1.450.000	Construcción	1.838.444
Constructora Conconcreto S.A.	1.007.849	Construcción	1.383.590
Constructora Portobello S.A.	10.000	Construcción	18.183
ISA S,A, E.S.P.	151.000	Electricidad	1.719.760
Isagen S.A.	160.000	Electricidad	485.863
Celsia S.A.	200.947	Electricidad	1.032.536
Grupo Sura Preferencial	1.238.153	Financiero	47.856.557
Grupo de Inversiones Suramericana S.A.	42.534	Financiero	-
Bancolombia S.A.	537.915	Financiero	14.904.392
Grupo Argos S.A. Preferencial	1.244.483	Financiero	26.478.361
Grupo Argos S.A.	15.140	Financiero	216.448
Grupo Nutresa S.A.	241.674	Financiero	6.390.247
Protección S.A.	12.434	Seguridad Social	668.304
Suramericana S.A.	1	Financiero	1
Seguros Generales Suramericana S.A.	1	Seguros	-
Seguros de Vida Suramericana S.A.	1	Seguros	-
Seguros de Riesgos Laborales Sura S.A.	1	Seguros	-
Diagnóstico y Asistencia Médica (Dinámica)	1	Servicios	-
EPS y Medicina Prepagada Sura S.A.	1	Servicios	-
Consultoría en Gestión de Riesgos S.A.	1	Servicios	-
Enlace Operativo S.A.	1	Servicios	688
Tablemac S.A.	81.030.807	Otros	817.580
Productos del Bosque Naidí S.A.S.	54.500	Otros	1.000.000
Sodexo Soluciones de Motivación	1	Otros	6
		\$	114.121.335

2014			
Entidad	Número de acciones	Actividad económica	Saldo
Ecopetrol S.A.	600.000	Explotación	\$ 3.127.823
Cementos Argos S.A. Preferencial	120.000	Explotación	939.043
Enka de Colombia S.A.	100.000.000	Manufacturera	880.814
Carvajal Empaques S.A.	754.716	Manufacturera	3.999.995
Construcciones El Cóndor S.A.	1.450.000	Construcción	1.838.444
Constructora Concreto S.A.	1.007.849	Construcción	1.383.590
Constructora Portobello S.A.	10.000	Construcción	18.183
ISA S.A. E.S.P.	151.000	Electricidad	1.719.760
Celsia S.A.	200.947	Electricidad	1.032.536
Grupo Sura Preferencial	1.238.153	Financiero	47.856.557
Grupo de Inversiones Suramericana S.A.	42.534	Financiero	-
Bancolombia S.A.	405.638	Financiero	11.277.548
Bancolombia Preferencial	100.303	Financiero	2.511.965
Grupo Nutresa S.A.	50.121	Financiero	1.357.422
Protección S.A.	12.434	Seguridad Social	668.304
Suramericana S.A.	1	Financiero	1
Enlace Operativo S.A.	1	Servicios	688
Tablemac S.A.	81.030.807	Otros	817.580
Productos del Bosque Naidí S.A.S.	54.500	Otros	1.000.000
Sodexo Soluciones de Motivación	1	Otros	6
			\$ 80.430.259

(3) La provisión de inversiones corresponde a Bosques Naidí, debido a que se encuentra en proceso de liquidación

NOTA 7

DESVALORIZACIONES, (NETO)

A continuación se presenta un detalle de las valorizaciones y desvalorizaciones al 31 de diciembre:

2015			
Entidad	Costo	Valor de realización	Valorización / (Desvalorización)
Ecopetrol S.A.	\$ 3.127.823	708.090	(2.419.733)
Cementos Argos S.A. Preferencial	1.301.743	1.496.160	194.417
Enka de Colombia S.A.	880.814	1.097.000	216.186
Carvajal Empaques S.A.	3.999.995	1.242.195	(2.757.800)
Construcciones El Cóndor S.A.	1.838.444	1.610.008	(228.436)
Constructora Concreto S.A.	1.383.590	1.096.197	(287.393)
Constructora Portobello S.A.	18.183	-	(18.183)
ISA S.A. E.S.P.	1.719.760	1.049.304	(670.456)
Isagen S.A.	485.863	462.933	(22.930)
Celsia S.A.	1.032.536	519.902	(512.634)
Grupo Sura Preferencial S.A.	47.856.557	39.074.697	(8.781.860)
Grupo de Inversiones Suramericana S.A.	-	1.437.962	1.437.962
Bancolombia S.A.	14.904.392	11.022.185	(3.882.207)
Grupo Argos S.A. Preferencial	26.478.361	18.165.955	(8.312.407)
Grupo Argos S.A.	216.448	239.323	22.875
Grupo Nutresa S.A.	6.390.247	5.078.117	(1.312.130)
Protección S.A.	668.304	589.420	(78.884)
Suramericana S.A.	1	14.697	14.696
Enlace Operativo S.A.	688	688	-
Tablemac S.A.	817.580	750.345	(67.235)
Sodexo Soluciones de Motivación	6	6	-
	\$ 113.121.335	85.655.182	(27.466.153)

2014			
Entidad	Costo	Valor de realización	Valorización / (Desvalorización)
Ecopetrol S.A.	\$ 3.127.823	1.220.406	(1.907.417)
Cementos Argos S.A. Preferencial	939.043	1.138.669	199.626
Enka de Colombia S.A.	880.814	1.226.000	345.186
Carvajal Empaques S.A.	3.999.995	1.654.760	(2.345.235)
Construcciones El Cóndor S.A.	1.838.444	2.369.039	530.595
Constructora Conconcreto S.A.	1.383.590	1.460.262	76.672
Constructora Portobello S.A.	18.183	-	(18.183)
ISA S.A. E.S.P.	1.719.760	1.224.233	(495.527)
Celsia S.A,	1.032.536	1.142.518	109.982
Grupo Sura Preferencial S.A.	47.856.557	47.557.197	(299.360)
Grupo de Inversiones Suramericana S.A.	-	1.674.242	1.674.242
Bancolombia S.A.	11.277.548	11.051.551	(225.997)
Bancolombia Preferencial S.A.	2.511.965	2.825.082	313.117
Grupo Nutresa S.A.	1.357.422	1.388.895	31.473
Protección S.A.	668.304	484.564	(183.740)
Suramericana S.A.	1	14.697	14.696
Enlace Operativo S.A.	688	688	-
Tablemac S.A.	817.580	645.005	(172.575)
Productos del Bosque Naidí S.A.S.	1.000.000	1.000.000	-
Sodexo Soluciones de Motivación	6	6	-
	\$ 80.430.259	78.077.814	(2.352.446)

NOTA 8

PROVEEDORES

El siguiente es un detalle de la cuenta por pagar proveedores al 31 de diciembre:

2015		
Tercero		Saldo
Wilgen Rafael Paredes	\$	300
Mega Storage Colombia		445
Transportes Especiales		191
Corporación Unidad del Conocimiento		3.277
	\$	4.213

2014		
Tercero		Saldo
MBP Group S.A.S.	\$	17.285
Fundación Ximena Rico		10.000
Almacenes Éxito S.A.		1.272
Lamiter S.A.		1.000
AM Mensajes S.A.S.		20
	\$	29.577

NOTA 9

CUENTAS POR PAGAR

El siguiente es un detalle de las cuentas por pagar al 31 de diciembre:

		2015	2014
Retención en la fuente	\$	26.128	11.681
Retenciones y aportes de nómina		16.833	16.796
Impuesto a las ventas		592	-
Acreedores varios (1)		1.036.654	781.561
	\$	1.080.207	810.038

(1) Para el año 2014 el saldo incluye comisionistas de bolsa por valor de \$771.942.

NOTA 10

OBLIGACIONES LABORALES

El siguiente es un detalle de las obligaciones laborales al 31 de diciembre:

		2015	2014
Cesantías consolidadas	\$	23.274	23.976
Intereses sobre cesantías		2.784	2.843
Vacaciones consolidadas		24.333	15.406
Prestaciones extralegales		12.238	6.918
	\$	62.629	49.143

NOTA 11

APORTES SOCIALES

Los aportes sociales corresponden al valor que aportaron los miembros fundadores para constituir la Fundación Suramericana que ascienden a la suma de \$1.929.751 para los años 2015 y 2014.

NOTA 12

RESERVA PARA ASIGNACIÓN PERMANENTE

Esta reserva está constituida por los excedentes de años anteriores, sobre la cual la entidad podrá realizar inversiones en bienes o derechos, con el objeto de que sus rendimientos permitan el mantenimiento o desarrollo permanente de algunas actividades derivadas de su objeto social cerrando con un saldo de \$133.193.436 para el año 2015 y \$132.016.207 para el año 2014 su incremento en el 2015 se debe a la capitalización de las utilidades de ejercicios anteriores.

NOTA 13

IMPUESTO DE RENTA

La siguiente es la conciliación entre el resultado antes de impuesto de renta y la pérdida fiscal estimada por los años que terminaron el 31 de diciembre:

		2015	2014
Resultados antes de impuesto de renta	\$	956.888	1.781.249
Más:			
Pérdida en la venta de inversiones		129.381	212.768
Gravamen movimientos financieros		77.998	76.152
Donaciones no procedentes		445.726	149.200
Otros gastos diversos		68.035	931.988
Menos:			
Dividendos no gravados		(1.549.536)	(2.219.801)
Utilidad en venta inversiones		(406.892)	(2.548.582)
Total pérdida líquida	\$	(278.400)	(1.617.025)

Como resultado del proceso de depuración de los ingresos, se obtuvo una pérdida líquida, por lo tanto no hay lugar a liquidación del impuesto sobre la renta, teniendo en cuenta además, que por expresa disposición del artículo 191 del Estatuto Tributario, las entidades contribuyentes del régimen tributario especial se encuentran excluidas de determinar el impuesto por el sistema de renta presuntiva. La siguiente es la conciliación entre el patrimonio contable y fiscal por los años que terminaron el 31 de diciembre:

		2015	2014
Patrimonio contable	\$	106.700.146	132.770.742
Más partidas que incrementan el patrimonio para efectos fiscales:			
Costo fiscal de las inversiones en acciones		83.928.288	77.410.940
Desvalorizaciones		27.466.153	2.352.446
Provisiones Inversiones		1.000.000	1.000.000
Provisiones préstamos		501.200	501.200
Menos partidas que disminuyen el patrimonio para efectos fiscales:			
Costo contable de las inversiones en acciones		(114.121.335)	(80.430.259)
Patrimonio fiscal	\$	105.474.452	133.605.069

NOTA 14

INGRESOS

El siguiente es un detalle de los ingresos por los años que terminaron el 31 de diciembre:

		2015	2014
Operacionales			
Donaciones (1)	\$	13.328.377	13.067.540
No operacionales			
Venta inversiones (neto) (2)		277.511	2.335.814
Dividendos (3)		1.551.085	2.219.801
Intereses por inversiones(4)		2.575.813	2.739.863
Actividades conexas - Enseñanza		120.000	-
Aprovechamientos		22.254	64.381
	\$	4.546.663	7.359.859

(1) El siguiente es un detalle de las donaciones recibidas por los años terminados el 31 de diciembre:

		2015	2014
Grupo de Inversiones Suramericana S.A.	\$	4.502.540	4.500.367
Sura Asset Management S.A.		4.000.827	4.000.000
Servicios Generales Suramericana S.A.S.		3.000.790	3.000.190
Suramericana S.A.		200.800	200.133
EPS y Medicina Prepagada Suramericana S.A.		105.900	101.582
Seguros de Riesgos Laborales Suramericana S.A.		308.560	302.047
Seguros Generales Suramericana S.A.		305.058	301.957
Seguros de Vida Suramericana S.A.		511.945	503.282
Servicios de Salud IPS Suramericana S.A.		3.970	50.748
Diagnóstico y Asistencia Médica IPS Suramericana S.A.		51.075	50.300
Protección S.A.		20.000	-
Fundación Bancolombia		300.000	-
Otros inferiores a \$30 millones		16.912	56.934
	\$	13.328.377	13.067.540

(2) El siguiente es un detalle de la venta de inversiones al 31 de diciembre:

Entidad		2015	2014
Grupo de Inversiones Suramericana S,A - neto		-	1.532.250
Celsia S.A.		-	463.144
Grupo Nutresa S.A.		-	437.326
Bancolombia S.A. - neto		387,686	(81.053)
Fondo de capital privado - Caucho		-	(15.853)
Grupo Argos S.A. Preferencial		(110.175)	-
	\$	277.511	2.335.814

(3) El siguiente es un detalle de los dividendos recibidos al 31 de diciembre:

Entidad		2015	2014
Grupo de Inversiones Suramericana S.A.	\$	649.893	1.110.157
Bancolombia S.A.		432.139	607.850
Ecopetrol S.A.		79.800	156.000
Carvajal Empaques S.A.		40.000	67.170
Construcciones El Cóndor S.A.		52.200	56.695
Celsia S.A. E.S.P.		23.687	54.206
Grupo Nutresa S.A.		104.538	49.197
Protección S.A.		64.315	34.268
ISA E.S.P.		40.468	32.314
Cementos Argos S.A.		35.854	27.720
Constructora Concreto S.A.		25.546	22.214
Seguros Generales Suramericana S.A.		957	1.578
Seguros de Vida Suramericana S.A.		-	199
Suramericana S.A.		1.688	177
Seguros de Riesgos Laborales Sura		-	56
	\$	1.551.085	2.219.801

(4) El siguiente es un detalle de los intereses recibidos por inversiones al 31 de diciembre:

Entidad		2015	2014
Grupo Argos S.A.	\$	1.111.749	975.868
Leasing Bancolombia S.A.		97.219	568.344
Valores Bancolombia S.A.		224.313	489.846
BTG Pactual S.A.		215.290	149.242
Grupo de Inversiones Suramericana S.A.		508.167	137.377
Bancolombia S.A.		60.986	165.487
Profesionales de Bolsa S.A.		291.009	118.409
Cartera Colectiva Abierta Fiducuenta		6.720	102.093
Helm Bank - Corpbanca S.A.		25.451	17.565
Tuya S.A.		-	13.987
Banco Pichincha		7.941	1.635
Fondo de Valores Surenta		11	10
Davivienda Corredores		20.911	-
Banco de Bogotá S.A.		6.015	-
Banco BBVA S.A.		31	-
	\$	2.575.813	2.739.863

NOTA 15

EGRESOS OPERACIONALES

El siguiente es un detalle de las donaciones efectuadas durante los años terminados el 31 diciembre:

2015		
Entidad		Valor
Asociación Amigos del Museo Nacional	\$	230.000
Corporación Nariño		200.000
Corporación Ballet Folclórico		250.000
Corporación Excelencia S.A.		100.000
Institución Universitaria		450.000
Dividendos por Colombia S.A.		361.170
Fundación Empresarios		2.950.000
Fundación Incolmotos Yamaha		200.000
Cámara de Comercio		500.000
Universidad del Valle		500.000
Fundación Berta Arias		100.000
Corporación Futuro para la Niñez		115.000
Museo de Antioquia		180.000
Corporación Museo de Arte Moderno de Medellín		600.000
Fundación Proantioquia		170.000
Asociación Medellín Cultural		100.000
Corporación Antioquia		115.000
Fundación Apostolado de la Aguja		2.653.000
Fundación Causa Noble		100.000
Corporación Compromiso		100.200
Otros inferiores a 100 Millones		1.916.362
	\$	11.890.732

2014		
Entidad		Valor
Fundación Empresarios por la Educación	\$	2.421.960
Fundación Apostolado La Aguja		1.926.828
Fundación Universidad del Norte		750.000
Corporación Museo de Arte Moderno de Medellín		550.000
Universidad del Valle		500.000
Cámara de Comercio de Bucaramanga		500.000
Dividendo por Colombia		350.370
Fundación Gabriel García Márquez		347.500
Cooperativa Multiactiva de Recicladores de Medellín		300.000
Fundación Incolmotos Yamaha		250.000
Asociación de Amigos del Museo Nacional		230.000
Artesanías de Colombia S.A,		200.000
Corporación Vallenpaz		200.000
Fundación de Centro de Fe y Cultura		200.000
Partido Liberal Colombiano		170.000
Fondo Nacional Económico		160.000
Fundación la Purnia Campesina		156.620
Fundación Proantioquia		155.000
Corporación Parque Explora		150.000
Museo de Antioquia		150.000
Corporación Futuro para la Niñez		115.000
Partido Social de Unidad		115.000
Centro Democrático		100.000
Corporación Excelencia en la Justicia		100.000
Fundación Fomento a la Educación		100.000
Fundación Teletón		100.000
Partido Alianza Verde		100.000
Partido Polo Democrático		100.000
Otros inferiores a 100 Millones		1.803.055
	\$	12.301.333

El siguiente es un detalle de los honorarios por los años que terminaron el 31 de diciembre:

		2015	2014
Revisoría fiscal	\$	8.748	8.474
Asesorías (1)		4.713.931	4.221.814
Otros		-	400
	\$	4.722.679	4.230.688

El siguiente es el detalle de los honorarios por asesorías durante los años terminados el 31 de diciembre

2015			Valor
Tercero			
Fundación Empresaria Félix y Susana	\$		133.213
Nina Angélica Mejía			8.681
Cecilia Duque Duque			120.000
Clara Inés Tobón Mesa			10.500
Inés de la Ossa Izquierdo			6.400
Clara Sofía Ángel Mesa			4.640
María Claudia Zapata Z.			20.300
Mónica María Mejía Pie			14.355
María Claudia Munevar			54.001
Dayan Yiceth Bermúdez			22.500
Carlos Arturo Chamorro			6.050
Oscar Darío Rendón Car			4.800
Francisco Javier Avalo			114.423
Gustavo Adolfo Gonzalez			430
Wilgen Rafael Paredes			300
BKF International S.A.			25.000
Corporación Centro de			341.553
Perceptio Ltda.			21.381
Posse Herrera & Ruiz S,A,			7.416
Corporación Juntos Construyendo Futuro			2.138.354

Fundación Catalina Muñoz	\$	20.070
Fundación Taller de Letras		20.963
Fundación Centro Educación y Desarrollo Humano		343.919
Fundación Etnollano		447.431
Publicaciones Semana S.A.		40.020
Juan Sebastián Velasco		63.000
Marquillas S.A.		4.986
Portafolio Verde S.A.S.		21.000
Colombia Games S.A.S.		113.680
Frismar y Cía. Ltda.		24.731
Fundación Apostolado de la Aguja		8.630
CIP Constructores Ltda.		1.856
O3 S.A.S.		20.880
Posición Digital S.A.S.		154.746
Cubo Mágico S.A.S.		4.104
GDP Comunicaciones S.A.S.		1.624
MBP Group S.A.S.		10.477
Innova Brands S.A.S.		20.676
Itacas S.A.S.		52.130
Productora de Imágenes		5.290
Adentro Agencia de Endomarketing		853
Soluciones Arquitectónicas		278.104
Arhouse Agency S.A.S.		464
	\$	4.713.931

2014			Valor
Tercero			
Corporación Juntos Construyendo Futuro	\$		2.197.206
Fundación Etnollano			650.000
CERLALC_Centro Para el Fomento del Libro			252.007
Corporación Centro de Ciencia y Tecnología			215.854

Francisco Javier Avalo		202.610
Cecilia Duque Duque		110.000
Fundación Taller de Letras Jordi Sierra		82.632
Contreebute S,A,S,		77.373
Juan Sebastián Velasco		63.000
María Claudia Munevar		62.840
Vitalius S.A.S.		33.376
Cincel S,A,S,		29.299
Fundación Catalina Muñoz		25.484
Innova Brands S.A.S.		25.247
Fundación Apostolado La Aguja		24.360
IBM de Colombia & Cia.		23.200
Máquina Espía Ficción		21.542
MBP Group S,A,S,		19.096
Posse Herrera & Ruiz S.A.		18.541
Adentro Agencia S.A.S.		11.158
Corporación Empresarial del Oriente Antioqueño		9.750
Elkin Adrián Franco		7.168
Fuzion S.A.S.		6.090
Mercadeo Relacional S.A.S.		5.046
Asociación Colombiana de Esfuerzos Voluntarios		5.000
Federación Antioqueña de Organizaciones no Gubernamentales		3.570
Corporación Redeamérica		2.400
Incae		1.415
Itacas S.A.S.		34.753
Nina Angélica Mejía		960
Juan David Gil Palacio		750
Carolina de Los Ríos		87
	\$	4.221.814

NOTA 16

OTROS GASTOS ADMINISTRATIVOS

El siguiente es un detalle de otros gastos administrativos por los años terminados el 31 de diciembre:

		2015	2014
Útiles y papelería (1)	\$	322.415	483.847
Gastos de representación (2)		563.450	374.255
Otros		51.519	52.565
Gastos legales		12.008	14.799
Otros seguros		12.412	14.002
Casino y restaurante		2.930	2.105
Suscripciones		12.429	1.731
Elementos de aseo y cafetería		111	1.285
Arrendamientos		445	-
Depreciaciones		4.410	1.216
	\$	982.129	945.805

(1) Corresponde a materiales impresos, folletos, informes y toda la papelería utilizada en las diversas actividades de voluntariado de todo el país.

(2) Corresponde a campañas y eventos realizados para las actividades de voluntariado y demás proyectos de la Fundación Suramericana.

NOTA 17

PRESENTACIÓN

Algunas cifras de los estados financieros de 2014, fueron reclasificadas para propósitos de presentación con los del año 2015.

ASPECTOS LEGALES

- Con posterioridad al 31 de diciembre de 2015 y hasta la fecha de este informe, no se ha presentado ningún tipo de situación o acontecimiento positivo o negativo que afecte o comprometa la evolución económica, financiera u operacional de la Fundación.
- Fundación SURA certifica que cumple con las normas sobre propiedad intelectual y derechos de autor. Así mismo, el uso de productos como el software que la Fundación utiliza para su normal funcionamiento se encuentra acorde con las normas sobre propiedad intelectual y derechos de autor vigentes en nuestra legislación, y sus marcas se encuentran registradas ante las autoridades competentes. La Fundación tiene evidencia suficiente para realizar estas afirmaciones, soportada en resultados satisfactorios de auditorías internas en sistemas, así como en la celebración de contratos para el licenciamiento y desarrollo de software, la adquisición o cesión de derechos de autor y resoluciones de la Superintendencia de Industria y Comercio que acreditan sus registros marcarios, entre otros.
- En cumplimiento con lo dispuesto en la Ley 1676 de 2013, la Fundación declara que no entorpeció la libre circulación de las facturas emitidas por los vendedores o proveedores.

